RECLAME CON ESTA EDICION, GRATIS, SU "TARJETA DE LA SUERTE" PARA EL NUEVO BINGO crónica

RECARGO ENVIO AL INTERIOR $ 0,20
Registro de la Propiedad Intelectual Nº 962.456

crónica 6A

FIRME JUNTO AL PUEBLO

AÑO XXXVIII - BUENOS AIRES, SABADO 7 DE OCTUBRE DE 2000 - Nº 12.952 - $ 1

"LA ALIANZA ESTA RESQUEBRAJADA"

Lo Dijo Aníbal Ibarra; Chacho Cuestionó la Postura de De la Rúa en Relación a los Sobornos y el Presidente Aseguró que se Ocupará Personalmente del Senado

Damián Yáñez se apresta a parar la pelota y provocar una jugada de peligro para la valla del "Porve". Atrás chocan Blanco y Lago.

Borrelli se lleva la pelota perseguido por Christian Gómez. Buen avance del volante de Tigre que va a provocar zozobra en la defensa de Chicago. En Mataderos, partido peleado.

GANARON ALL BOYS Y TIGRE; EMPATO FERRO

TERREMOTO EN EL GOBIERNO

CHACHO AFIRMA QUE SE

Chacho Alvarez saluda a un obrero de la construcción que le expresó solidaridad.

El renunciante vicepresidente de la Nación, Carlos "Chacho" Alvarez, denunció esta mañana que "alguna gente" cercana al presidente de la Nación, Fernando de la Rúa, "conspiró contra la Alianza" y embistió directamente contra el jefe de Estado al señalar que su posición "no contribuyó a resolver las renuncias de los senadores y yo no podía convivir con esta situación" porque "hay que tener mucho estómago" para hacerlo con ciertos dirigentes políticos en la Cámara alta. El líder del Frepaso, que con su dimisión al cargo que ocupaba en la jornada de ayer provocó un terremoto político, también resaltó que el titular de la Side, Fernando de Santibañes, "no puede seguir un minuto más en el gobierno" y aseguró que "no me postularé a ningún cargo en el 2001 porque sería una afrenta a la gente".

Embistió Contra De la Rúa al Señalar que no Contribuyó a Resolver las Renuncias de los Senadores que se Cuestionan

El ex vicepresidente Carlos "Chacho" Alvarez dijo hoy, en declaraciones periodísticas, que "tal vez llegué al lugar equivocado en el momento equivocado", en referencia a la crisis desatada en el Senado por el supuesto pago de sobornos para la aprobación de la reforma laboral y consideró que "la posición del presidente (De la Rúa) no contribuyó a resolver las renuncias de los senadores y yo no podía convivir con esta situación".

Alvarez fue más allá y enfatizó, en la puerta de su domicilio ubicado en el barrio porteño de Palermo, que "hay que tener mucho estómago" para "convivir" con ciertos dirigentes políticos en el Senado. "No voy a aflojar un tranco de pollo en seguir luchando por las cosas a las que nos comprometimos el 24 de octubre", aseguró el líder del Frepaso ante una multitud de hombres de prensa y de curiosos, que lo saludaban cariñosamente.

Alvarez denunció esta mañana que "alguna gente" cercana al jefe de Estado "conspiró contra la Alianza" y si bien no quiso brindar nombres aseguró que "son los que aparecieron mencionados en los diarios en los últimos días".

El ex vicepresidente dijo no creer que "De la Rúa haga un acuerdo con el menemismo" y resaltó que el titular del Side, Fernando de Santibañes, "no puede seguir un minuto más en el gobierno". Alvarez destacó también que "la política del Presidente, de no mover determinados personajes que tuvieron que ver con la aprobación de la Ley laboral, no da

DE LA "BANELCO" DE MOYANO A LA PEOR CRISIS DEL ACTUAL GOBIERNO

La siguiente es una cronología de los hechos que desencadenó la renuncia de Carlos Alvarez:

– 29/03: el titular de la CGT disidente, Hugo Moyano, denunció que el entonces ministro de Trabajo, Alberto Flamarique, dijo "tener la Banelco" para obtener el voto de los legisladores del PJ para la aprobación de la Reforma Laboral.

– 27/04: el Senado aprueba la Ley de Reforma Laboral.

– 12/07: el justicialista Antonio Cafiero presenta en la Cámara alta una cuestión de privilegio para que se investigue si hubo coimas para la aprobación de la ley.

– 15/08: Carlos Alvarez difunde un anónimo en el que se detalla quiénes habían pagado y cobrado los supuestos sobornos.

– 16/08: el presidente Fernando de la Rúa exige que el Senado se investigue a sí mismo a través de una comisión.

– 19/08: Alvarez le pide pruebas a los senadores Jorge Villaverde y Antonio Cafiero.

– 21/08: los senadores justicialistas le exigen pruebas al vicepresidente Alvarez.

– 22/08: Moyano anuncia que pedirá la anulación de la reforma laboral. La Comisión de Asuntos Constitucionales del Senado decide citar al titular de la SIDE, Fernando de Santibañes, y a Flamarique.

– 23/08: Cafiero dice estar seguro de que hubo sobornos, pero que no tiene pruebas. A la medianoche, Flamarique se presenta en el recinto espontáneamente y lanza un desafío a los legisladores: que presenten pruebas.

– 25/08: Alvarez se presenta ante la justicia para ratificar el pedido de investigación.

– 28/08: Cafiero declara ante el juez Carlos Liporaci y nombra a tres senadores peronistas.

– 30/08: el peronista salteño Emilio Cantarero es identificado por el diario "La Nación" como el senador que admitió, en reserva, haber cobrado por la Ley laboral.

– 01/09: el juez pide el desafuero de ocho senadores.

– 02/09: De la Rúa dice: "No me va temblar la mano para llegar al hueso y sancionar a cualquiera que aparezca con responsabilidades".

– 03/09: Alvarez pide el esclarecimiento del hecho porque, si no, "la política va a quedar herida de muerte".

– 08/09: el Senado aprueba a la madrugada el proyecto que limita las inmunidades parlamentarias al momento del arresto. Se habilita a los senadores con pedido de desafuero a presentarse a prestar declaración indagatoria.

– 20/09: Alvarez continúa con su embestida contra el Senado y pide la renuncia masiva de los legisladores cuestionados.

– 21/09: Alfonsín declara ante el juez Liporaci. Renuncia el senador Melgarejo.

– 25/09: Liporaci pide al Banco Nación ingresos sobre movimientos de fondos de cuentas de la SIDE.

– 26/09: el senador Cantarero pide licencia a su banca por 90 días. El Poder Ejecutivo autoriza a la SIDE a presentar ante la justicia sus gastos reservados.

– 27/09: el Senado aprobó la licencia de Cantarero y rechazó la renuncia de Melgarejo, quien anuncia que no ocupará su banca ni cobrará dietas ni viáticos.

– 28/09: Liporaci inspecciona el despacho de Cantarero.

– 29/09: De la Rúa asegura que no hay ninguna pelea con Alvarez, ratifica el rumbo económico y a José Luis Machinea como ministro de Economía.

– 4/10: Alvarez dijo que nunca pensó en renunciar a raíz de la crisis desatada en el Senado. Por la noche, De la Rúa -acompañado por el vicepresidente- anuncian el proyecto de reforma política.

– 5/10: el Presidente anuncia cambios en el gabinete.

– 6/10: ya por la mañana se anuncia que Alvarez hará por la tarde la oficialización de su renuncia.

De la Rúa: "Yo Mismo me voy a Ocupar del Senado"

El presidente Fernando de la Rúa adelantó hoy que él mismo se ocupará del Senado, ante la renuncia del vicepresidente Carlos Alvarez, y afirmó que "Chacho" no lo dejó "porque la Alianza sigue unida y va a seguir su gente en el gobierno".

"Voy a ocuparme yo mismo también del Senado, que estaba a cargo de él", porque "la lucha contra la corrupción es prioritaria", sostuvo De la Rúa en declaraciones a la prensa durante su visita al comedor Los Caras Sucias, de Mónica Carranza, en el oeste de la Capital Federal.

De la Rúa se refirió de esta manera a la actividad que desarrolló Alvarez en el Senado, en especial en relación con las denuncias por supuestos sobornos para la aprobación de la ley de reforma laboral.

Consultado sobre supuestas intrigas para separarlos, De la Rúa afirmó que "hay personas que creen en intrigas, yo no creo en ellas, no las hay, no les hago caso a las intrigras ni rumores. Me manejo con hechos y respeto a las personas".

"El diálogo directo entre nosotros disipa cualquier versión", enfatizó.

"A la Alianza la vamos a cuidar todos, la votó el pueblo y además tomamos un compromiso ante el pueblo cuando nos eligió"; dijo además De la Rúa. "Tenemos un mandato que cumplir para ayudar a toda esta gente que puso su esperanza".

Cuando se le preguntó si Alvarez lo había dejado solo, el Presidente respondió: "No, porque la Alianza sigue unida y va a seguir su gente en el gobierno".

Esta mañana, y a menos de 24 horas de la estrepitosa renuncia de su vice, el presidente Fernando de la Rúa asistió también a un acto de homenaje a los deportistas olímpicos que representaron al país en Sydney, y allí, en un fugaz contacto con el periodismo reconoció que "ayer fue un día difícil" pero aseguró que "el país está en marcha".

Dirigiéndose a los deportistas homenajeados, pero haciendo referencia a sus ostensibles discrepancias con Alvarez, el Presidente señaló que "las dificultades políticas no afectan la amistad. Ustedes han dado el ejemplo de lo que es la amistad y la solidaridad interna", elogió De la Rúa a los deportistas olímpicos.

De la Rúa abandonó su residencia a las 11.30 para encabezar la ceremonia realizada en el Centro Nacional de Alto Rendimiento Deportivo, ubicado en Crisólogo Larralde y Avenida del Libertador de esta capital.

Del acto también participaron la ministra de Desarrollo Social, Graciela Fernández Meijide, y el jefe de Gobierno porteño, Aníbal Ibarra. Estas presencias tuvieron un significado político obvio, el de exhibir a ambos dirigentes del Frepaso cerca del Presidente, como gesto pacificador después de las remezones de la crisis de ayer entre radicales y frepasistas.

Fernando de la Rúa y la primera dama se retiran anoche de la Casa Rosada tras el mensaje que dirigió al país por la cadena de Radiodifusión. El Presidente había pasado el día más agitado de su corta gestión al frente del Poder Ejecutivo.

CONSPIRA CONTRA LA ALIANZA

cuenta de los gestos claros que yo reclamaba".

El renunciante vicepresidente también consideró esta mañana que se deberían "adelantar las elecciones de autoridades de la Cámara de Senadores" y volvió a reafirmar su lealtad para con el presidente De la Rúa. También manifestó su deseo de que ahora que no está en el cargo y "no hay temas personales, se termine con todos los Cantareros que hay en el Senado".

"Construí un vínculo de lealtad con el Presidente desde que estuve en la fórmula, yo me ubiqué en el lugar. Siempre he sido leal al Presidente, siempre tuve claro que vivimos en un sistema presidencialista y las expectativas de la gente están centradas en el presidente de la Nación", afirmó Alvarez.

El líder del Frepaso dejó claro que lo une a De la Rúa "una relación de afecto" que han "construido una relación, en este tiempo, muy buena, de confianza, pero no puedo no decir las cosas que pienso".

"El cargo de vicepresidente no puede aparecer confrontando con el Presidente, no me gustaba que esto se entendiera como una lucha de poder", sostuvo Alvarez, al explicar su decisión de renunciar al cargo por no estar de acuerdo con los cambios en el gabinete.

Sin embargo, insistió en que "no se hizo nada para forzar en serio un cambio drástico en el Senado, todos se refugiaron, yo no puedo convivir diciendo que no iba a presidir las sesiones". "Yo no puedo convivir con los Cantareros, no puedo vivir con los Alasinos, no puedo convivir con aquellos que se atornillaron a los cargos y a la banca, que no se movieron y que siguen sin moverse", enfatizó.

Agregó que "no puedo ser parte de ese sistema, no puedo estar en ese lugar donde se dan las peores prácticas y encima no se ha ayudado como se debe a terminar en serio con los que protagonizaron este Senado en los últimos años".

También Arremetió Contra De Santibañes, de Quien Dijo que no Puede Estar un Minuto más Junto a Este Gobierno

"Teníamos que haber actuado con más firmeza con algunos hombres que son del bloque de la Alianza que no ayudaron en los primeros tramos de la crisis dando un paso al costado y renunciando, dando el ejemplo", reclamó.

Alvarez también recordó su enfrentamiento con el bloque de la UCR en el Senado con "la política que condujo José Genoud en todo este tiempo porque creo que trabajó más cerca de Augusto Alasino que de la sociedad argentina".

"Nunca vi una decisión concreta, firme de dar cuenta de esa situación sino que vi dilaciones, vi explicaciones, justificaciones y acá no las había", afirmó Alvarez.

Luego sostuvo que "la Alianza tuvo un compromiso ético con la sociedad muy fuerte y cuando apareció esto del Senado los principales responsables políticos tenían que haber dado un paso al costado muy fuerte y poner con su actitud en un callejón sin salida a la gente del bloque justicialista".

"Eso no se hizo y esperemos que mi renuncia -porque ellos tomaban el tema como un problema personal conmigo, vamos a ver ahora que no está en cuestión el tema personal-, si terminamos con los muchos Cantareros que hay en el Senado", expresó.

Luego Alvarez señaló que "me parece poco serio e irrespetuoso postularme a algún cargo", por lo que aseguró que "no voy a ser candidato en el 2001 a nada". "Hay convicciones, hay principios y hay voluntad de respaldar al Presidente", dijo, y sobre el discurso que pronunció bien entrada la noche De la Rúa sostuvo que "me pareció bien". Finalmente, disparó contra el ex presidente Carlos Menem, a quien responsabilizó "por la crisis moral, social y política de la Argentina" y contra el gobernador bonaerense Carlos Ruckauf, "que también estuvo en el Senado y no hizo nada".

Tras leer su meditado mensaje donde da sus razones, Chacho Alvarez besa a su mujer.

Argumentos de una Renuncia Anunciada

Estos fueron los argumentos principales expuestos por el ex vicepresidente Carlos "Chacho" Alvarez en el día de ayer para justificar su renuncia indeclinable al cargo:

- "Lo hago para poder decir con libertad lo que siento y lo que pienso y, al mismo tiempo, para no perjudicar al Presidente ni alterar la vida institucional".
- "Las expectativas de nuestro pueblo se centran en la figura del Presidente. Así lo entendí desde que fui nominado en la fórmula y así lo seguiré entendiendo. Y también sé que el cargo de vicepresidente no permite mayores desacuerdos sobre un tema tan sensible como el de los sobornos en el Senado".
- "No se puede tratar al cáncer con aspirinas, ni alcanzan los discursos que remiten a la acción de una justicia en la cual muchos de los que deben investigar los actos de corrupción difícilmente podrían soportar una investigación a fondo sobre su patrimonio".
- La Argentina atraviesa "por dos crisis, una moral y la otra económica", y pidió que para solucionar la primera "los senadores que han protagonizado las decisiones de los últimos años deben renunciar".
- "Han optado (los senadores) por la política del avestruz: se han atornillado a las bancas y a los cargos y ahora se amparan en las decisiones del Presidente para decir que nada ha pasado".
- "Los senadores no se enfrentan conmigo, están enfrentados con la gente".
- "Confío en que mi renuncia contribuya a tomar las decisiones que la sociedad y la gente espera y que, aún en la decadencia, tengan un gesto de dignidad".
- "Cuanto más avanza la pobreza, la desocupación, desde no pocos lugares se responde con dinero negro, compra y venta de leyes, más pragmatismo y más protagonismo para quienes operan en la política como si fuera un gran negocio para pocos".
- "Me da vergüenza que los jóvenes asocien la política con el delito".
- Reconoció que también lo avergonzaba "que sigan promocionando figuras que son los responsables de que la gente asocie a la política con el delito".
- "No apunto a debilitar la figura presidencial, sino que se debe tomar como un acto de lealtad".
- "Respeto las determinaciones del Presidente, pero no las podía acompañar pasivamente ni en silencio porque son contradictorias con sus ideas y con lo que le dijimos a la gente, que nos apoyó el 24 de octubre de 1999".
- "Sigo teniendo la convicción de que hacer gestos políticos fuertes es lo que está esperando la sociedad".
- "No renuncio a la lucha sino al cargo con el que me ha honrado la ciudadanía".
- "Voy a seguir defendiendo a la Alianza para que sea el instrumento que le mejore la vida a los argentinos".
- "No se necesita ser vicepresidente para luchar por una Argentina mejor. Voy a seguir peleando por los mismos ideales de siempre. Lo voy a hacer desde el llano, pero con el mismo compromiso".
- También reseñó que fundó "una fuerza nueva para; entre otras cosas, cambiar drásticamente la forma de hacer política".
- Se declaró convencido que hay "una crisis terminal en la manera de hacer política".
- "Quiero, con este gesto, con mi renuncia, alejar la interpretación internista o de lucha por el poder. He sido y soy leal al Presidente".

Estamos Resquebrajados

Lo Dijo Aníbal Ibarra Sobre la Coalición Gobernante; no se Atienden Reclamos Sociales

El jefe de Gobierno porteño, Aníbal Ibarra, dijo hoy que la Alianza atraviesa "su mayor crisis y que está resquebrajada" porque los cambios ministeriales "respondieron más a una lógica interna que a los reclamos sociales".

"Pasó lo que pasó, quien diga que la Alianza no está en crisis, no tiene una mirada de realidad", expresó en forma tajante el número dos del Frepaso. Ibarra aclaró que la Alianza "no se rompió, pero esta fuertemente resquebrajada. Esta es una crisis grave, porque los principales personajes de la crisis son quienes expresaban a la Alianza: De la Rúa y Alvarez".

El jefe de Gobierno porteño añadió que "nadie puede sentirse contento con una situación de crisis política, con un hombre que hoy no es más vicepresidente. Quien vea en esto una situación de festejo y algarabía tiene una mirada muy chiquitita".

Para Ibarra, los cambios en el gabinete fueron "una señal de que en el Senado no había pasado nada y que no existió tal crisis", y añadió que los nombres del recambio ministerial debieron surgir de "un marco de acuerdo y acá faltó una visión de coalición".

"Había que tener en cuenta que la crisis tenía que ver con una situación determinada en el Senado. Es decir, no era una crisis política producto de una mala medida económica, era una crisis por supuestos sobornos en el Senado y los cambios tenían que dar cuenta de esa crisis".

Para Ibarra, "los cambios se definieron más con una lógica interna de esta pulseada (entre De la Rúa y Chacho), que no debía prevalecer, y entonces, en lugar de fortalecer la Alianza, se generó esta situación no de salida a la crisis sino de mayor crisis".

"Era necesario salir con un presidente pero no a costa de un vicepresidente que, además, no era una figura como cualquier vicepresidente, sino que es la cabeza de uno de los partidos de la coalición", puntualizó.

Ibarra reflexionó, no obstante, que sería "una insensatez apostar a una debilidad del gobierno o desligarse siquiera de la suerte del gobierno nacional. Nadie puede desligarse o mirar para el costado".

El jefe de Gobierno porteño aseguró, por otra parte, que en la ciudad de Buenos Aires "hay una situación equilibrada dentro de la Alianza y un excelente clima de compromiso y de trabajo político de la Alianza".

El número dos del Frepaso le reclamó, además, al flamante ministro de Justicia, Jorge de la Rúa, que los funcionarios de la Oficina Anticorrupción no sean removidos.

"Los cambios no se deben hacer donde hubo logros, me gustaría que la gente del Oficina Anticorrupción se quede en función de un estado de derecho. Sería una muy mala señal, alejarlos de su cargo", opinó.

De esta manera, el jefe de Gobierno porteño, Aníbal Ibarra, se refirió una vez más a la crisis que envuelve a la coalición que el 24 de octubre del año pasado ganó las elecciones que la llevaron a dirigir, a partir del 10 de diciembre, los destinos del país.

EL GOBIERNO VIVE MOMENTO COMPLICADO

El vocero presidencial, Ricardo Ostuni, sostuvo hoy que el jefe de Estado, Fernando de la Rúa "es hombre que no se apresura y tiene sus propios tiempos", y si bien opinó que "es muy temprano" para analizar las consecuencias de la renuncia del vicepresidente Carlos Alvarez, reconoció que el Gobierno de la Alianza transita por "un momento complicado".

Preguntado sobre el motivo de la drástica y trascendental decisión de "Chacho", el vocero señaló que "Alvarez conocía perfectamente desde largo tiempo la intención" del jefe de Estado de hacer cambios en el Gabinete.

Ostuni explicó hoy al periodismo que De la Rúa "está tranquilo y descansando después de una jornada muy agotadora, pero hay algo que quedó claro, y es que el Presidente es hombre que no se apresura y que tiene sus propios tiempos".

Interrogado sobre la renuncia de Alvarez, el vocero respondió que "en esto hay que saber cuál es el lugar que uno elige dentro de la Alianza".

"Allí se puede estar en el Gobierno o trabajando desde afuera, como decidió Alvarez -dijo Ostuni-. Yo no creo, como insinúan muchos, que la Alianza corra algún peligro. Ya lo han expresado varios dirigentes de distintos partidos. De todas maneras, es muy temprano para hacer un análisis muy preciso".

UNA FISURA

Gil Lavedra, Preocupado

El ex ministro de Justicia Ricardo Gil Lavedra admitió hoy que la renuncia del vicepresidente Carlos Alvarez produjo "una fisura y un deterioro muy importante" en la Alianza.

"Va a depender de cómo trabajemos todos los que pensamos que la Alianza es una alternativa de cambio para que esa grieta no se siga profundizando", añadió.

"Creo que la Alianza se ha resquebrajado. Pero va a haber muchos esfuerzos de legisladores y funcionarios para tratar de que esta grieta no se siga ensanchando", aseveró el ex ministro de Justicia Sostuvo, además, que el presidente Fernando de la Rúa "tiene plena soberanía para poder constituir su equipo de gobierno" y recordó que es "el hombre que el pueblo eligió para gobernar durante estos años y esto incluye provocar estos cambios".

"Son facultades del Presidente. Lo importante es que los cambios puedan responder a las expectativas de la gente y que puedan traer mayor oxígeno político; de lo contrario es costo", agregó el ex ministro de Justicia.

TERREMOTO EN EL GOBIERNO

DESDE EL PJ CRITICAN

Un Total Respaldo dio la CGT Oficial

Un "total respaldo" al presidente Fernando de la Rúa brindó la CGT oficial que encabeza Rodolfo Daer, en el marco de la crisis institucional derivada de la renuncia del vicepresidente Carlos Chacho Alvarez. El secretario de prensa de la CGT oficial, Carlos West Ocampo, informó sobre el respaldo aprobado por la conducción de la central sindical y además adelantó que "solicitaremos la semana próxima una reunión con el jefe del Estado".

West Ocampo precisó que "el Consejo Directivo de la CGT formula una encendida defensa de la continuidad institucional, así como también un total respaldo a la decisión presidencial de integrar un gabinete nacional con coherencia y lealtad dirigido a reestablecer el crecimiento y el desarrollo del país".

"Cualquier intento de debilitar a la figura presidencial conlleva el riesgo de hacer peligrar la libertad y la democracia, que tanto sacrificio costó a todos los argentinos", subrayó. El respaldo a De la Rúa fue definido, en la sede de Empleados de Comercio, durante una reunión del Consejo Directivo de la CGT de la que participaron Luis Barrionuevo, Reynaldo Hermoso, Armando Cavalieri, José Luis Lingeri, Juan Miguel García.

CAVALIERI APOSTO POR EL LIDERAZGO

"Toda esta crisis ha servido para que Fernando de la Rúa reconstituyera el poder presidencial de los argentinos", aseveró el titular del gremio mercantil, Armando Cavalieri, quien además sostuvo que "la gente lo veía dudando a De la Rúa y eso provocaba que la sociedad estuviera desanimada. Pero ahora, con este nuevo gabinete, hay una identidad hacia la persona de De la Rúa, quien dejó de ser aburrido, como muchos lo calificaban, y puso todo su carácter, para producir los cambios que eran necesarios".

Más adelante, el secretario general de la Federación Argentina de Empleados de Comercio y Servicios (FAECyS) aseguró que "ahora será tiempo de planificar el futuro con seriedad y de empezar a cumplir con las necesidades de la gente, de asumir compromisos con la sociedad, de escuchar los pedidos de los desocupados y de las pymes"

Sobre la renuncia del vicepresidente Carlos Chacho Alvarez, Cavalieri señaló que "su alejamiento se iba a producir en cualquier momento, así que a mi entender, no tiene tanta trascendencia".

La sorpresiva renuncia del hasta ayer vicepresidente Carlos "Chacho" Alvarez polarizó las opiniones de los principales referentes del justicialismo, Carlos Menem y Eduardo Duhalde, porque mientras el ex presidente aseguró que el alejamiento del dirigente frepasista representa para De la Rúa "una posibilidad mayor de ejercer el liderazgo", el ex gobernador bonaerense sostuvo hoy que el nuevo Gabinete que causó la abrupta dimisión demostraría que el Gobierno está "debilitado". No fueron éstas las únicas discrepancias entre ambos jefes justicialistas, si bien tuvieron una coincidencia forzosa sobre la instalación de una crisis política en el país.

Para Menem, la renuncia de "Chacho" libera al Gobierno aliancista de su "opositor más grande", mientras que Duhalde en cambio entiende que el motivo del "portazo" de Alvarez fue la tolerancia de De la Rúa ante "hechos claros de corrupción".

Desde Córdoba, Menem aseguró que "el opositor más grande que tenía el gobierno de la Alianza era el vicepresidente" Carlos "Chacho" Alvarez, quien "defraudó en gran medida las expectativas de la gente".

Según Menem, "hay una crisis económica, a la que se le incorpora la crisis política".

Antes de participar de una cena en un hotel céntrico cordobés, el ex mandatario consideró que el presidente Fernando de la Rúa "tiene una posibilidad mayor de ejercer un liderazgo, sin ningún tipo de oposición en sus propias filas". Manifestó que su sucesor no le debe "temer al justicialismo, porque éste está para hacer una oposición constructiva y el opositor más grande que tenía era el vicepresidente".

Para Menem, la Salida de Chacho Alvarez Refuerza el Liderazgo que Ejerce De la Rúa al Frente del Gobierno

Destacó que "el ex vicepresidente ha defraudado en gran medida las expectativas de la gente" y se manifestó "un tanto afligido por la situación que estamos viviendo, porque estuvimos luchando por la libertad en el marco de la democracia". Menem advirtió que "hay una crisis económica y se le incorpora la crisis política, pero el justicialismo lo que pretende es respaldar las instituciones y a las autoridades que ha elegido el pueblo". Admitió que la renuncia de Alvarez "es un sacudón muy grande" para la Alianza y evaluó que el saliente vicepresidente "es un hombre con aspiraciones, lo ha demostrado en varias oportunidades y como todo político pretende llegar a la más alta magistratura". Reiteró su idea de que se elimine de la Constitución Nacional la figura del vicepresidente, recordó que él "durante 5 años" gobernó sin esa figura y, además, aseguró que "si hay oportunidad" peleará por la presidencia en el 2003.

"Yo goberné sin vicepresidente durante cinco años", aseguró Menem para minimizar el hecho de que De la Rúa deberá terminar su mandato sin su número dos.

El ex presidente negó, en tanto, que la renuncia de Alvarez lo haya puesto "contento", porque -aseguró- "la que salió perdiendo fue la Argentina".

Por su parte, hoy, Duhalde en declaraciones a una radioemisora porteña expresó duras críticas al presidente Fernando de la Rúa, a quien consideró sumamente "debilitado" después de la renuncia de su vice, Carlos Alvarez, y retomó la idea de que existe un pacto "tácito" entre el Gobierno y el menemismo.

"Que De la Rúa quedó muy debilitado es inocultable, y no sólo por los fallidos cambios de gabinete, sino porque, además suspendió, de golpe y porrazo, una política de reactivación por exigencia de los organismos internacionales", afirmó en alusión a la desaparición del Ministerio de Infraestructura y Vivienda que precipitó la renuncia de su ex titular, Nicolás Gallo.

Además, Duhalde volvió a advertir que "hay una alianza tácita entre el Gobierno y el PJ", y aclaró que "no es nueva", al recordar que su derrota electoral el 24 de octubre pasado fue festejada en Olivos por el gobierno saliente, de su propio partido, que encabezaba Carlos Menem. "Hay que acordarse de que el mismo día que perdió el Pj brindaron en Olivos. Había una teoría en ese sentido de que convenía que ganara De la Rúa, y ahora evidentemente sigue vigente. No es casual que siga el mismo sistema, y la misma línea económica que llevó Menem en los últimos años", señaló el ex gobernador y presidente del PJ bonaerense. Sin embargo, señaló que esta presunta alianza "va a provocar reac-

Eduardo Menem Habla de Jugada al 2003

El senador justicialista Eduardo Menem criticó hoy al renunciante vicepresidente Carlos "Chacho" Alvarez por entender que detrás de la decisión de alejarse del Gobierno hay un "propósito de encabezar un movimiento político con vistas a las elecciones presidenciales del 2003.

Afirmó que Portazo que dio Alvarez es Para Liderar un Movimiento con Vistas a las Futuras Elecciones Presidenciales

"Supongo que no es una actitud solitaria. Su programa político debe estar secundado por gente de su confianza. No sé si el Frepaso a pleno participa de esto, pero sin duda no está solo", consideró el legislador riojano

Consultado sobre la posibilidad de que Alvarez haya realizado acuerdos con dirigentes de otros partidos para sustentar este supuesto proyecto, el hermano del ex presidente señaló que "lo que ocurre es que el Frepaso es una fuerza relativamente nueva que ha abrevado en gente de otros partidos".

"Esto significa que debe tener contacto con gente de distintas extracciones", indicó el senador.

Reiteró que a su entender "hubo una actitud muy personal del vicepresidente que ha querido posicionarse mejor con vistas al futuro" y dijo no tener "dudas" de eso. Al momento de buscar argumentos para explicar la salida de "Chacho" Alvarez del Gobierno, señaló que "indudablemente no le cayó bien este lógico gesto del presidente", en relación al recambio de funcionarios.

"Si De la Rúa no tomaba esta decisión le iba a ser imposible seguir conduciendo el país. El sistema presidencialista no está para ser compartido, sino que tiene que ser con un fuerte liderazgo del presidente, que espero asuma a partir de esta crisis", agregó.

Contrariamente a lo que señaló el jefe de Estado anoche durante el mensaje que transmitió por cadena nacional a la sociedad, Menem estimó que "esto representa una crisis más que institucional, política".

Según el senador, esta crisis se originó en "el seno del gobierno de la Alianza" y recordó entonces que antes de las elecciones "nosotros habíamos advertido que esta era una coalición a la que le iba a ser muy difícil gobernar, porque era meramente electoral.

"Poco tenían que ver los objetivos políticos de uno y otro partido y lamentablemente el tiempo me está dando la razón por cuanto estamos viviendo una crisis por la interna que se generó dentro de la Alianza fundamentalmente entre el presidente y el vicepresidente".

En ese sentido reclamó una "intervención más activa de De la Rúa" para que esta crisis quede superada rápidamente.

Sobre el lugar que tendrá de ahora en más el Partido Justicialista, aseguró que el PJ "va a cumplir con el rol que le dio la ciudadanía en las últimas elecciones que es de principal partido opositor".

"El PJ tiene que apoyar el proceso democrático haciendo una oposición civilizada, no vamos a hacer oposición cerrada y salvaje, no vamos a cerrar las cámaras y vamos a dar quórum para la toma de las decisiones fundamentales que deba tomar el Congreso", manifestó.

DEL PIERO CREE EN ALFONSIN Y CHACHO

El senador del Frepaso Pedro del Piero consideró hoy que el renunciante vicepresidente Carlos Alvarez y el ex presidente Raúl Alfonsín "defenderán" a la Alianza de Gobierno para que no se rompa.

Además, evaluó que con su decisión, el líder del Frepaso "vuelve al llano".

"Alvarez tenía una responsabilidad institucional en el gobierno y vuelve al llano, pero en realidad vuelve al frente de su fuerza política (el Frepaso) y junto con Alfonsín defenderán la Alianza fuertemente".

En ese sentido, el legislador del Frepaso sostuvo, en declaraciones radiales, que "el propio gobierno necesita que la Alianza lo respalde" y agregó que el Frepaso tiene un compromiso "ciento por ciento" con el mantenimiento de la Alianza.

Además, atribuyó el paso al costado del vicepresidente a "la diferencia de criterios sobre el tema central de cómo se construye la política".

"De la Rúa es un hombre con muchísimo criterio, ha demostrado que tiene autoridad y no es como decían por ahí, que está pintado", afirmó el senador.

Del Piero, el único frepasista en el Senado, señaló además que con los cambios en el Gabinete "el proyecto político de la Alianza no cambió, sino que abre una expectativa".

Por otro lado, negó la posibilidad de que hubiera un pacto tácito entre De la Rúa y el ex presidente Carlos Menem, aunque señaló que "lo que sí hay es una necesidad imperiosa del menemismo de sobrevivir políticamente, porque son una minoría dentro del justicialismo y por eso tienen la estrategia de darle apoyo" al presidente.

FUE UNA RENUNCIA DIGNA

Entre las muchas opiniones suscitadas por el abrupto alejamiento del secretario general de la Presidencia, Alberto Flamarique, quien permaneció en el cargo menos de un día, la del secretario de Cultura, Darío Lopérfido, fue muy favorable, al considerar que su decisión de abandonar el Gobierno fue "dignísima".

En diálogo con la prensa en Casa Gobierno, Lopérfido opinó que la dimisión del también ex ministro de Trabajo fue producto de "una reflexión personal de él".

"Flamarique vio que pese a que había sido víctima de ataques injustos, sentía que si algo podía hacer para colaborar en esta crisis y de paso mostrar que ningún dirigente serio se muere por estar en un lugar, debía renunciar", explicó el joven funcionario. Por otro lado, Lopérfido advirtió que "la gente está harta de intrigas políticas" y manifestó su deseo de que la solución de la crisis desatada por los cambios de Gabinete y la renuncia del vicepresidente Carlos Alvarez sea "rápida". Sus elogios estuvieron reservados a Flamarique, cuya decisión de abandonar la Secretaría General de la Presidencia le pareció "dignísima".

Meijide Presume que Habrá Repercusiones

La ministra de Desarrollo Social, Graciela Fernández Meijide, ató el futuro de la Alianza a las "repercusiones que genere en el seno del Gobierno" la renuncia de Carlos "Chacho" Alvarez a la vicepresidencia, formalizada en las últimas horas.

Fernández Meijide sostuvo que "la Alianza se consolidará si el gesto de Alvarez tiene las repercusiones necesarias", y preciso que los cambios deberán reflejarse "en la reactivación de la lucha contra la corrupción".

De este modo, la ministra frepasista abrió un margen de duda sobre la continuidad de la coalición y dijo "no saber qué puede pasar si el gesto de Alvarez no produce un impacto" en la toma de decisiones del Gobierno, y específicamente del presidente Fernando de la Rúa. La ministra, quien ayer se reunió con Alvarez y fue la primera en oficializar la dimisión del vicepresidente, marcó con estas declaraciones cierta diferencia con el resto de la dirigencia radical y frepasista, y puso énfasis en ratificar la consolidación de la Alianza, más allá de la sorpresiva salida de Alvarez del gobierno.

Además, señaló que "en el Senado algunos prefirieron quedarse en sus lugares antes de dar cuenta de sus incapacidades para impedir lo que había ocurrido", en relación al supuesto pago de coimas en el Cuerpo. "Aspirábamos a que hubiera una forma de hacer política diferente. No éramos ingenuos, sabíamos que teníamos que dar duras batallas, y a él le tocó estar en un lugar complicado", añadió en declaraciones a Radio 10.

"Alvarez pensó que, con toda fidelidad al Gobierno y a la construcción de la Alianza, él podía ser una persona que podía trabajar desde el llano, cuidando mucho la integridad de la coalición", añadió la funcionaria.

Y APOYAN AL PRESIDENTE

ciones tanto dentro del Frepaso como del radicalismo, donde habrá algunos dirigentes que no estarán de acuerdo".

Por otra parte, Duhalde tomó distancia del Presidente, con quien supo mantener una buena relación, y cuestionó el recambio ministerial decidido el jueves, que desencadenó la renuncia de Carlos Alvarez a la vicepresidencia, por considerarlo "condescendiente con claros hechos de corrupción".

En ese sentido, sostuvo que "es indudable que la actitud del jefe de Estado nos sorprendió a todos, porque fue condescendiente con hechos claros de corrupción".

Eduardo Duhalde Asegura que la Crisis Debilitó aún más al Ejecutivo Ante la Sospecha de Corrupción

Duhalde no desaprovechó la oportunidad de polemizar con Menem, quien sostuvo que los vicepresidentes "no son necesarios", y opinó que esa apreciación constituye un "infantilismo". Duhalde, quien abandonó la vicepresidencia en 1991 para asumir la gobernación provincial, consideró que ese cargo "es indispensable para la vida democrática", y rechazó la idea de eliminar esa figura pública de la Constitución Nacional. Otros políticos también abordaron el análisis de la delicada situación creada ayer por la renuncia de "Chacho". El gobernador de Córdoba, José De la Sota, opinó que "llegar a esta situación es muy grave" y conjeturó que la crisis "debe entristecer a la gente que votó a la Alianza". El gobernador de La Rioja, Angel Mazza, advirtió que la determinación de Alvarez crea "un vacío político e institucional", ante lo cual "es necesario que se priorice el interés de la gente por sobre el interés de los dirigentes".

Antonio Cafiero no dudó en asegurar que De la Rúa "nunca debió haber ascendido a un hombre cuya área está vinculada con el delito que se está investigando", en referencia al ex ministro de Trabajo Flamarique, sospechado por los sobornos de la ley de reforma laboral, quien el jueves fue designado en la Secretaría General de la Presidencia y ayer debió renunciar bajo presión de su propio partido, el Frepaso.

Desde Córdoba, el ex presidente Carlos Menem no ahorró críticas a Chacho Alvarez, de quien dijo era el principal opositor al gobierno de la Alianza. En cambio, apuntaló el liderazgo de Fernando de la Rúa al frente del Poder Ejecutivo nacional.

"LA ALIANZA BOQUEA Y ESTA AGONIZANDO"

El escritor y ex embajador Jorge Asís, sostuvo que "la Alianza boquea, agoniza, tiene 4 glóbulos rojos y asistimos a los escombros de la coalición oficial, con colaboraciones especiales de gente que se reporta a De la Rúa y no a Alvarez. Me parece una excelente idea que Alvarez haya renunciado y creo que es su acto político más importante".

En otras filosas consideraciones, vertidas en la tarde de ayer, en el programa radial de Chiche Gelblung, Asís agregó: "esos mensajes esquizofrénicos que se emitían a la sociedad se terminan, y también se termina el ángel exterminador de la política, porque Alvarez destruye todo lo que arma.

El hablaba en el nombre de la sociedad y el gobierno y aquel que lo contradijera pertenecía a los viejos políticos. Aquí hay que recomendarle a la administración De la Rúa que a partir de ahora se ponga los pantalones largos, y no permitir que Alvarez se vaya con la bandera de la ética y la transparencia".

Finalmente, el siempre polémico y frontal ex diplomático remarcó que Chacho es un ejemplo de deslealtad política, "sólo comparable con la actitud de Carlos Ruckauf".

También opinó que "los periodistas fueron cómplices de una retórica autista que hasta ayer encabezó Alvarez".

Frustrada Mediación del Titular de la UCR

El ex presidente Raúl Alfonsín fracasó en el intento por evitar que Carlos "Chacho" Alvarez, renunciara a la Vicepresidencia de la Nación, en disconformidad con los cambios en el Gabinete anunciados por el presidente Fernando de la Rúa. Alfonsín consideró el hecho como "un traspié" para el Gobierno y dijo que "sentía afecto por el vicepresidente", por lo que calificó su dimisión como "un problema doloroso".

Alfonsín se enteró de la decisión de Alvarez a través de un colaborador muy cercano con desempeño en la función pública, quien lo llamó a su domicilio para informarle de la novedad cerca de las 9.30 de la víspera. En realidad, la noticia de la dimisión de Alvarez salió de boca de una funcionaria del Frepaso, quien la deslizó en el círculo del líder radical.

Al ex presidente lo tomó por sorpresa la decisión de Alvarez, por el "riesgo institucional" que podría ocasionar, tal como se lo comunicó a uno de sus asesores. De inmediato, un Alfonsín "sorprendido" se comunicó con Alvarez y le pidió infructuosamente que dilatara su decisión. "No venga, no vale la pena. Es irreversible e indeclinable", fueron las palabras de Alvarez con las que evitó que Alfonsín se trasladara a su domicilio particular para intentar persuadirlo en sentido contrario.

"Las insistencias de Alfonsín fueron en vano. Alvarez le dijo que no postergaría su decisión, y que estaba tomada y firme", reveló un colaborador cercano al ex presidente, quien presenció la conversación.

Apenas enterado de la dimisión del frepasista, Alfonsín se puso en contacto con el presidente del bloque de senadores, Mario Losada, y con el legislador Horacio Pernasetti, y organizó en forma improvisada una reunión de la dirigencia radical en el Comité Nacional.

La comunicación con De la Rúa no fue inminente, sino que primero optó por tener la opinión de los dirigentes de su círculo más íntimo, que coincidieron en evaluar que la dimisión de Alvarez "no es una decisión estratégica, sino un arrebato".

Tras una rueda de consulta con varios dirigentes, Alfonsín se puso en contacto con De la Rúa, quien ya estaba al tanto de la decisión de su vicepresidente, y sólo coincidieron en que, de ahora en más, "hay que ratificar la continuidad de la Alianza".

PACHO O'DONNELL LES PEGO A TODOS

Mario Pacho O'Donnell, legislador porteño del PJ señaló hoy que "espero que De la Rúa se dé cuenta de que tiene que contar con la oposición del justicialismo muy cerca de su gestión. Por eso debe darle el espacio que tiene que tener el justicialismo".

"Ahora, De la Rúa está cometiendo algo que le criticó a Menem y es armar un gabinete con parientes y amigos. Y no estoy hablando de la capacidad de los hombres que eligió, sino de que esa crítica que antes lanzaba ahora el la está cometiendo". En otro orden manifestó que "para cualquier ciudadano que mire el mapa político se ve con tres hombres importantes, De La Rúa, Menem y Alfonsín. Uno es presidente y los otros dos referentes de los partidos más importantes, con una trayectoria de 10 años de Menem de gestión y que se fue el último día, como lo había prometido". De todas maneras, no descartó los próximos pasos de Chacho Alvarez. "Ya se le ha arrimado Béliz, que siempre hace lo mismo: va de un lado a otro y Chacho tratará de ir sumando así. Pero es evidente que los tres políticos son los que mencioné antes".

El Cavallismo Reclama Cambios y se Lamenta

El partido Acción por la República, que lidera Domingo Cavallo reclamó "profundos cambios políticos" y "lamentó" la renuncia de Carlos "Chacho" Alvarez a la vicepresidencia de la Nación, a quien identificó con la lucha contra la corrupción. Mientras que el bloque de diputados de esa misma fuerza anunció que le propondrá a su titular impulsar una convocatoria a elecciones para reemplazar al renunciante, voceros de Cavallo adelantaron que el ex titular de la cartera de Hacienda estaría estudiando también renunciar, pero a su propia banca.

El cavallismo expresó por medio de un comunicado que "lamenta profundamente" la renuncia del vicepresidente, quien "se había empeñado en una encomiable y abierta lucha contra la corrupción que vicia a importantes sectores de la vida política argentina".

Advierte que "ni los recientes cambios en el Gabinete Nacional ni las maniobras para derivar el escándalo en el Senado a una instancia judicial igualmente sospechada, cierran la actual crisis política".

"Se equivocaron quienes piensan que el vicepresidente Alvarez perdió la batalla y que su salida garantiza la impunidad de los corruptos", apuntaron. También plantear la "necesidad de que los senadores de la Nación presenten, de forma masiva e inmediata, la renuncia a sus bancas para permitir la renovación del cuerpo a través del voto directo de los ciudadanos". De la misma forma, reclamaron idéntica actitud de los funcionarios implicados en los supuestos sobornos pagados para obtener la sanción de la ley de Reforma Laboral.

El diputado Cavallo retornará hoy al país, y según fuentes de Acción por la República estaría evaluando su propia renuncia a su banca. El bloque cavallista sesionó ayer presidido por su titular, el diputado Alfredo Castañón (AR-Capital Federal) ante la situación suscitada por la renuncia de Alvarez, e impulsarían la convocatoria a elecciones, posibilidad prevista en el inciso 25 del artículo 71 de la Constitución Nacional reformada en 1994. Esta norma señala que ante la vacancia en la vicepresidencia, por renuncia u otros motivos, el Congreso puede convocar a una elección especial para completar el período.

SOLIDARIDAD DE OTRO VICE RENUNCIANTE

El dirigente radical Alejandro Gómez, segundo vicepresidente renunciante en la historia política argentina, quien dimitió en 1958 durante el gobierno de Arturo Frondizi, se solidarizó con la decisión de Carlos Alvarez de abandonar la función pública, y dijo que fue el correlato del "golpe de Estado que dio (el jefe de Estado) Fernando de la Rúa", cuando definió el recambio ministerial.

Gómez, de 92 años, analizó que la renuncia de Alvarez estuvo motivada por el "golpe de Estado que dio De la Rúa, al tomar decisiones sin consultar con el partido ni con el asociado" del Frepaso, y subrayó que "el presidente de la República no es un mandamás", en respuesta a quienes defendieron la autoridad presidencial de decidir por cuenta propia este tipo de cambios.

El ex vicepresidente radical renunció a su cargo el 18 de noviembre de 1958 después de seis meses y medio de gobierno, por estar en desacuerdo "con la entrega del petróleo, la enseñanza libre y los sindicatos, entregados a la antigua conducción peronista", según sus propias palabras, aunque en la historia se interpretó como un despido por parte de Frondizi, al no contarlo entre sus aliados para gobernar.

A 42 años de aquella decisión, Gómez trazó un paralelo entre su decisión y la tomada por Alvarez, y decidió solidarizarse con el frepasista —a quien calificó de "hombre voluntarioso y honrado"—, pese a estar en las filas partidarias a las que pertenece también el presidente de la Nación.

Gómez se mostró enojado con De la Rúa cuando manifestó que "el presidente no sabe lo que es un país. Esto no es una estancia, no se gobierna por capricho, señor¡", y le sugirió que "empiece a respetar las jerarquías morales que lo rodean". Sostuvo, en este sentido, que si él hubiera estado en el lugar de Alvarez "hubiera renunciado igual", porque consideró que De la Rúa "rompió el pacto" con el Frepaso, socio principal de la Alianza gobernante. "Estoy totalmente en desacuerdo con las medidas que ha tomado el presidente porque demuestran una falta total de ubicación en el cargo", enfatizó el ex vicepresidente, en tanto indicó que la dimisión de Alvarez "fue buscada directamente" por De la Rúa, al realizar los cambios ministeriales que dejaban en una posición de debilidad al frepasista. "Estamos viviendo un mundo de intrigas, un mundo de mentiras porque la opinión pública se ha sorprendido y se pregunta por qué hay un funcionario de alta jerarquía que está procesado y sigue en el gobierno", concluyó Gómez.

TERREMOTO EN EL GOBIERNO

Sacó los Pies del Plato

La flamante ministra de Trabajo, Patricia Bullrich señaló esta mañana que "Chacho sabía de los cambios, porque el mismo presidente se los había informado el miércoles. Y en esos momentos no dijo nada, y no opuso reparos eso es lo que yo sé ...". Luego agregó como para fijar bien su posición respecto a esta renuncia que "Creo que las cosas se deben arreglar desde adentro, y no por afuera. A mí también me costó trabajo acostumbrarme a eso y debí afrontar situaciones que no me gustaban, pero me quedé en el cargo y desde allí traté de solucionarlas. Está claro que "Chacho" no piensa lo mismo...".

También sostuvo que "a la corrupción se la puede combatir, como lo señaló el Presidente anoche y lo vamos a acompañar en esa decisión. No me parece correcto dejar las cosas a mitad de camino".

En cuanto a cómo quedaba la Alianza luego de esta renuncia de "Chacho" señaló que "es una situación compleja. Pero si se buscan solucionar las cosas, en vez de elegir el camino de buscar las diferencias no hay peligros y la Alianza se consolida. Si en cambio se opta por el otro camino de andar buscando agudizar las diferencias, el asunto se puede complicar. Aunque parece que ese no es el camino que han elegido los dirigentes que integran la Alianza. El mismo Chacho en su mensaje de ayer lo remarcó muy bien, al igual que los máximos dirigentes del radicalismo".

Patricia Bullrich se Diferenció de Chacho: las Cosas Deben Arreglarse Desde Adentro

Luego Patricia Bullrich ingresó de lleno en el terreno de su nueva gestión al frente de Trabajo y señaló que "estaba muy orgullosa por esta confianza que el presidente depositó en mí. Un día antes me había sugerido algo, pero no fue muy preciso. Luego seis horas antes de asumir me dijo que sería la ministro de Trabajo. Bueno por supuesto que le dije que estaba muy reconocida por ese cargo y que pondría mis mayores empeños".

En cuanto a las renuncias de Melchor Posse y de Jorge Sappia, manifestó que "la renuncia de Posse ya está aceptada y en cuanto a Sappia él tomó una actitud de renunciar indeclinablemente, ya que venía de la gestión anterior y no le pareció correcto seguir en ésta. Es una decisión personal y ahora durante el fin de semana voy a estudiar muy bien adónde estoy parada y analizar los nombres que me van a acompañar".

Cuando se le preguntó si al Anses iría Alberto Spagnolo manifestó que "es una de las posibilidades que hay". Aunque el tono que empleó era casi confirmando la presencia del vicepresidente segundo del Banco Nación y director de la AFJP "Nación", como el segundo hombre de la cartera laboral.

Sappia por su parte había señalado que "tengo una trayectoria ya muy conocida que me autoriza a tener alguna pretensión", esto dicho en cuanto a que en los primeros momentos de las renuncias se barajó su nombre para reemplazar a Flamarique. Cuando esto no sucedió Sappia opto por presentar su renuncia. Aunque aclaró que "no tenía ningún problema con el Presidente De la Rúa".

Pese a todo cuando se le preguntó porqué renunciaba si el mismo De la Rúa le pidió que se quedara acompañando a Patricia Bullrich contestó que "simplemente entiendo que se cumplió un ciclo y comienza otro. Había un orden natural de sucesiones que conforman una gestión y éste no se cumplió, entonces me parece que es lo mejor hacer lo que hice".

FLAMARIQUE: NO ME DEJE USAR PARA ROMPER LA ALIANZA

Alberto Flamarique, el secretario general de la Presidencia que menos duró en su cargo en la historia del país, apenas 24 horas y media, explicó que resolvió renunciar porque "no estoy dispuesto a dejarme usar como la excusa para romper la Alianza". Aseguró que con su dimisión no intentó frenar la del vicepresidente Carlos Alvarez sino que fue "una decisión personal tomada luego de saber que algunos me veían como un obstáculo. El propio Alvarez, principalmente". Y también afirmó que en ningún momento el presidente Fernando De la Rúa le pidió que se fuera.

Flamarique anunció su renuncia poco antes de las 19 horas de la víspera, en el Salón de los Bustos de la Casa de Gobierno, cuando "Chacho" Alvarez todavía no había confirmado su alejamiento del cargo de vicepresidente. Apenas el día anterior De la Rúa lo había nombrado secretario general de la Presidencia.

"Fue una decisión muy racional, que no fue dolorosa, pero que debí tomar porque no estoy dispuesto a dejarme usar como la excusa para romper la Alianza, a ser un obstáculo" señalo Flamarique en declaraciones periodísticas, destacando que "la primera vez que pensé en renunciar fue hoy-por ayer-a las 11. Comencé a pensarlo en serio apenas confirmé que Chacho quería irse del Gobierno. Entonces lo llamé al Presidente, se lo comenté y me pidió que lo viera en su despacho".

"El presidente Fernando de la Rúa me ratificado su confianza, pero le h dicho que no me siento personalmente en posición de seguir ejerciendo un cargo y he puesto a su disposición mi renuncia indeclinable al cargo" señalaría después Flamarique a la prensa, al anunciar su dimisión.

El ex ministro de trabajo y efímero secretario presidencial descartó que con su renuncia intentara evitar la del vicepresidente, asegurando que la suya fue "una decisión personal". También consideró que la de Alvarez "también es personal, pero no la entiendo. La respeto".

Flamarique dijo que a partir de ahora "seguiré trabajando desde fuera del Gobierno, pero por la Alianza. Habrá que ver qué hacen otros (en obvia referencia a Alvarez)..." Y al preguntársele si también pensaba irse del Frepaso, ya que legisladores de su propio partido reclamaron su destitución, respondió que "no lo sé, ya pensaré en ello".

Entre los dirigentes frepasistas solo obtuvo el respaldo de Graciela Fernández Meijide. Flamarique resaltó que "Graciela dijo que lamentaba mi renuncia, pero que la entendía perfectamente. Ella también me confirmo que la decisión de Alvarez ya era irreversible".

Flamarique, acompañado por Lopérfido, se retira de la Rosada.

EN LOMAS, "ESTAMOS MAS FUERTES QUE NUNCA"

Con motivo de la compleja situación política que se vive en el seno del Gobierno nacional, el intendente de Lomas de Zamora, profesor Edgardo Di Dío y los máximos dirigentes del Frepaso y de la Unión Cívica Radical de ese distrito se reunieron hoy en el Palacio Municipal y tras ese encuentro ratificaron su compromiso de "fortalecer la Alianza como una propuesta política superadora". "Tanto el radicalismo como el Frepaso consideramos que la Alianza cobra vigencia y está más fuerte que nunca", manifestó el jefe comunal del mencionado distrito bonaerense poco después de finalizar el importante encuentro que se desarrolló en el Salón de Intendentes, ubicado en el segundo piso del Palacio Municipal. Di Dío destacó que "este es el primer encuentro que se realiza en el conurbano para ratificar la continuidad de la Alianza".

Más adelante, y al extenderse en sus consideraciones, el intendente de Lomas de Zamora agregó que "fue una reunión fructífera porque llegamos a la conclusión que, más allá de distintas circunstancias, la Alianza sigue siendo la única opción para construir un país más justo. Y hemos hecho un llamado a la unidad de todos los sectores que componen la Alianza".

Tomaron parte del encuentro el secretario de gobierno comunal, Pedro Tomá, la secretaria privada del municipio, Susana Rodríguez, el secretario de economía y hacienda, Enrique Jardel, el secretario de desarrollo humano, Javier Goldin, el subsecretario general, Marcelo Pellegrini, el subsecretario de gobierno, Héctor Carabajal, el director de defensa civil, Aldo Scodeller, el director municipal de seguridad, Eduardo Bambil, el vicepresidente de la UCR de Lomas, Alfredo Pintos, y los dirigentes radicales Marcelo Díaz, Miles Pelly y José Báncora.

BINGO crónica

SERIE 053 JUEGA DESDE EL 2/10/2000 HASTA EL 8/10/2000

JUEGO Nº 6 SABADO 7 DE OCTUBRE DE 2000

ESTA SEMANA FINALIZA MAÑANA DOMINGO 8 DE OCTUBRE, A LAS 22 HS.

PREMIO DE ESTA SEMANA: $ 10.000

02 10 29 30

49 58 76 83

HOY CON ESTE NUMERO DE LA SUERTE 5000077 UN PREMIO ESPECIAL

TELEFONO BINGO: (011) 4362-2037 Lunes a Viernes de 10 a 17 hs. Sábado: 14 a 20 hs. Domingo: 14 a 22 hs.

Los horarios de atención anunciados en esta grilla reemplazan a los publicados en las tarjetas

Marolio

San Remo YERBA MATE 1kg. y 500g. ADQUIERALOS EN: YAGUAR 4731-1900

ARVEJAS Marolio Sr. Minorista adquiéralas en MAXICONSUMO Tel.: 4739-1188

VINO FINO San Remo ADQUIERALOS EN: YAGUAR 4731-1900

EL TIEMPO

MINIMA 12º4 a las 6.00

ACTUAL 24º4 a las 17.00

TEMPERATURAS HORARIAS

7 hs.	12º8	12 hs.	23º0
8 hs.	14º2	13 hs.	23º0
9 hs.	16º9	14 hs.	23º1
10 hs.	19º3	15 hs.	23º6
11 hs.	21º1	16 hs	24º0

PERSPECTIVAS PARA MAÑANA:

Cielo parcialmente nublado. Probabilidad de chaparrones y algunas tormentas hacia la tarde o noche. Poco cambio de temperatura. Vientos moderados del noreste.

"TOMESE" SU TIEMPO EN EL 4514-8062/66

(SERVICIO METEOROLOGICO NACIONAL)

EDITORIAL SARMIENTO S.A. / VELTON S.A. 1999 SU REPRODUCCION TOTAL O PARCIAL POR CUALQUIER MEDIO ESTA PENADA POR LA LEY

TERREMOTO EN EL GOBIERNO

PREOCUPACION EN TODO EL MUNDO

La Renuncia de Chacho Cayó Como una Bomba en Medios Financieros

La noticia sobre la renuncia del vicepresidente Carlos Alvarez cayó como una bomba entre los inversores y organismos financieros internacionales, quienes ahora ven al país como poco confiable. El hecho provocó estupor y preocupación en Gran Bretaña, Estados Unidos y Brasil. Sin embargo, a nivel local, tanto el ministro de Economía, José Luis Machinea como el economista Juan Alemann le restaron importancia a lo ocurrido, e incluso el segundo consideró que puede traer efectos positivos. "¿Pero que cuernos está pasando en la Argentina? Esto va a hacer muy poco por convencerme a mí y a mis colegas de seguir poniendo un peso en su país" indicó un poderoso empresario británico, que eludió dar su nombre "para evitar mayores problemas". La London School of Economics justamente acababa de invitar al hasta ayer jefe de gabinete, Rodolfo Terragno, a abrir el próximo lunes un seminario. Después de enterarse que había sido reemplazado por Alberto Flamarique, quien después también renunció, cancelaron la presentación. Asimismo quedó complicado el Forum de Negocios Bilateral que se iba a realizar el martes, donde iba a interiorizarse a los empresarios británicos de las oportunidades de hacer negocios en la Argentina.

Por su parte, analistas de mercado estadounidenses expresaron su preocupación por lo que consideran "un debilitamiento del Poder Ejecutivo". Eva Sánchez, analista del Chase Manhattan Bank señaló que "parece una ruptura de facto, y el impacto de corto plazo es negativo porque aumenta la incertidumbre".

En Brasil, en tanto, la renuncia de Alvarez provocó gran sorpresa, aunque el gobierno de nuestro principal socio del Mercosur prefirió no opinar sobre "un asunto interno de nuestro país".

Pese a las repercusiones internacionales negativas, el ministro de Economía, Jose Luis Machinea, aseguro que la dimisión de Alvarez no afectará el rumbo económico. "No tiene nada que ver con la marcha del plan económico, porque el vicepresidente en más de una oportunidad reafirmó la marcha del plan, aun las medidas más duras y difíciles".

Mientras que el economista Juan Alemann, consideró que "en lo económico todo esto trae efectos positivos. El presidente demostró su poder, cuando es débil y estaba opacado por el vicepresidente y por su propia indecisión, todo el país sufre por eso. De la Rúa arranca y dice ahora mando yo y eso es positivo".

"También es positivo que ahora tenemos un ministro de Economía fuerte. Es un poco más ministro que los otros, y no puede pasarse discutiendo con los demás ministros" concluyó Alemann.

CBSé Premium

El Inigualable Sabor, de VENDER.

Llegó CBSé Premium, la mejor selección de la mejor Yerba Mate argentina.

HIPERMERCADO MAYORISTA

MAXICONSUMO

SORPRENDASE MAÑANA CON NUESTRAS OFERTAS!!!

venî y probá!!! Freshy... El sabor que te vá!!!!!!

LA MARCA DEL MINORISTA — PRODUCTOS DE CALIDAD Marolio — UNA MARCA, UNA VIDA

ATENCION LINEA DIRECTA S/CARGO LLAMANDO AL 0-800-97102 • PACTAR 90 DIAS S/CARGO

SAN MIGUEL: (Ruta 202) Av. Mitre 2700 - Tel./Fax: (011) -4-455-2260/3402 LINEAS ROT.
EL TALAR: Panam.Km. 29.900 y R.197 - Fax: (011) - 4-726-8592 L. Rot. (011) - 4-726-8596/7
L.GUILLON: Camino de la Tradición 1214 ex Cam.Cintura - Tel. 4272-8660/61/62
SAN JUSTO: (Ruta 3) Av. Brig.J.M.Rosas 4818 ex P.Unidas • Tel./Fax: (011)-4-651-0589/2330
LAFERRERE: Ruta 3 Km. 27 - Tel./Fax: (011)-4-457-2659/60/61
CAMPANA: Av. Rivadavia 1700 - Ruta 6 • Tel. (03)-489-4-25046/47/54
BOULOGNE: Av. Bernardo de Irigoyen 1062 • Tel.: (011)-4-765-5592/7947
TURDERA: Hipólito Irigoyen 11740 • Tel./Fax: (011)-4-298-0109/0180/0100
BURZACO: Av. Monteverde 4165 • Tel./Fax (011)-4-299-1432 • 238-3059
CIUDADELA: Av. Gaona 4441 - Tel./Fax: (011)-4-488-6744/6741/53
LOMA HERMOSA: Av. Marquez 1545 • Tel.: (011) -4-769-0041/0042/6833
MERLO: Ricardo Balbín 2251 (R. 200) Tel./Fax (02)-20-4-835518/20/21
LA PLATA: Calle 517 Esq. 13 (Ringuelet) Tel.: (02)-21-4-841975/841153/840671
MAR DEL PLATA: Av. Champagnat 2600 esq. Alberti Tel.: (02)23-4-78848/3857/58 Fax: 78790
POSADAS: L. Quaranta (Ruta 12) y Aguado • Tel./Fax (03)-752-4-52553/54800/51055
RESISTENCIA - CHACO: RUTA 11 - Esq. 25 de Mayo Km. 1005 - Tel./Fax (03)722-4-64037/38/39
SALTA: Orán 1155 - Salta • Tel: (03)-87-4-237096/85
SANTA FE: J.J. PASO 3630 Esq. Bvard. SAVALLA TEL.: 0342-4599113 / 4593008/09/04

Horario: Lunes a Sábados de 7 a 17 hs. - Domingos CERRADO + I.V.A.

PRECIOS EXCLUSIVOS P/CAPITAL Y G.B.A. H.N. PUB.

TERREMOTO EN EL GOBIERNO

PINTADAS Y PROPAGANDAS A FAVOR Y EN CONTRA DE CHACHO

Estalló la "Guerra" de Afiches en las Paredes Porteñas

Los porteños que hoy madrugaron y que ayer habían vivido una más que agitada jornada política, se desayunaron cuando salieron a la calle con una "guerra" de afiches y pintadas a favor y en contra de Carlos "Chacho" Alvarez. En una recorrida por distintos barrios *Crónica* pudo observar aún fresca la pintura de las leyendas y también el engrudo de los afiches.

Tanto los apoyos como las "contras" se hallaban unos muy cerca de otros. Es más, a veces se encimaban y producían una doble lectura que no dejó de sorprender a los transeúntes.

Así, con la sigla de la Juventud Universitaria Peronista, las extensas leyendas pintadas en letras blancas y negras que a veces tenían casi más treinta metros, decían: "Chacho traidor". Eran las más frecuentes. Las más extensas rezaban "Chacho: Te fuiste del barco como una rata. Chacho sos un traidor" y la firma con la clásica "V" corta encerrando arriba la sigla de la JUP.

Pero no todo en el ámbito universitario pareció tener el mismo tono, ya que el Frente Grande Universitario de la Alianza, sacó un gran afiche con la foto de Alvarez sobre el margen derecho, donde se leía al costado y en letra cursiva: "Junto a Chacho". Encima de esto y también en letra cursiva tres líneas. La primera decía: "Iluminando el pasado"; la segunda: "Denunciando el Presente" y finalmente "Desafiando el futuro".

Más allá de esto una cerrada pegatina de afiches azules con letras blancas que decían: "Fuerza Chacho" y dos leyendas más pequeñas señalando "Por la Argentina que soñamos".

Peronistas y Radicales Lucharon por un Espacio Para Fijar su Posición

Después otros afiches más fuertes en sus colores y más grandes. Sobre un rojo intenso, se veía una foto esfumada de la cabeza hasta los ojos de Carlos Alvarez y en letras cursivas en blanco: "Chacho estoy con vos". Pero casi siempre debajo de estos carteles o a un costado o rodeándolo estaba la leyenda: "Chacho traidor y la sigla de la Juventud Universitaria Peronista. Un detalle que no dejó de sorprender: los afiches de apoyo no tenían ninguna firma, ni siquiera la de la imprenta que los hace, como suelen suceder. Las pintadas, sí.

Además como una cosa curiosa había un pequeño afiche del Partido Obrero (PO) que ayer realizó un acto que decía en blanco y negro en letras fuertes: "Esto no va más. ¡Actuemos!; debajo estaba la fecha del 6 de octubre y el nombre de Jorge Altamira. En muchos casos y con esa leyenda de "Esto no va más" le pegaban encima los afiches que decían "Chacho estamos con vos". Unificando las dos cosas. Una repentización rápida de aquellos que salieron a realizar la pegatina.

Como otro detalle quedó la "prudencia" de los pintores y de los pegadores de afiches. Elegían muros de baldíos, las columnas de la facultad de Arquitectura o paredes viejas con otros afiches. No había ninguno sobre persianas o frentes de las viviendas. Una prueba de ello la tuvo el propio frente de la CGT en la calle Azopardo. Estaba impecable. A los pocos metros donde ya no eran las paredes cegetistas empezaba la pegatina de los afiches. Abajo de estas pegatinas quedaron tapados los "comerciales" de espectáculos, de películas y demás...

El Frente Grande universitario no lo duda: desafiando al futuro, "junto a Chacho", dándole así su total respaldo.

Afiches le dan fuerza a Chacho y pintadas lo critican con severidad. La renuncia del vicepresidente de la Nación desató una tremenda y dura polémica entre los pobladores del país.

LOLE: EL QUE PIERDE ES EL PAIS

ROSARIO, 7.- El gobernador santafesino, Carlos Reutemann, afirmó hoy que con la presentación de su renuncia a la vicepresidencia, Carlos Alvarez "jugó a todo o nada con una inteligencia notable", pero que "en definitiva el que pierde es el país".

"Alvarez jugó a todo o nada con una inteligencia notable porque tampoco tenía retorno al Senado de la Nación. Fue como una jugada de ajedrez, pero en definitiva el que pierde es el país", sostuvo Reutemann en declaraciones a la prensa tras participar junto al intendente rosarino Hermes Binner, de los festejos del "Día de Rosario".

Reutemann precisó que perdió el país porque "han dirimido situaciones internas, ya que no está clarificado para nada la situación del Senado, donde todos los cuestionamientos siguen igual".

"Evidentemente, con todo esto, la senaduría de la Capital Federal, Alvarez la tiene ganada sin hacer campaña", dijo el gobernador santafesino y agregó: "Creo que ayer, como leí en un periódico, está apareciendo un nuevo Perón. Esto está en un diario de hoy. Faltaba la plaza", dijo, y se rió.

El gobernador recordó que "cuando De la Rúa estuvo fuera del país, la ofensiva del vicepresidente fue muy notoria. A mi entender, en ese momento se generó una disputa por el poder muy fuerte, una disputa que finalmente se resuelve de una manera inesperada cuando Alberto Flamarique aparece como secretario general de la Presidencia".

"A mi juicio, el nuevo nombramiento de Flamarique fue como una decisión del doctor Fernando de la Rúa de decirle a Alvarez 'el que manda soy yo'", opinó.

Sobre la posición en la que queda el Presidente, Reutemann sostuvo que "debido a lo que pasa en el país, tiene el apoyo y lo tuvo siempre de parte de los gobernadores; de mi parte lo tuvo siempre, lo he dicho siempre que merece que lo apoyemos porque es el Presidente.

"Eso sí, creo que ahora el Presidente está debilitado pero ya vamos más lejos si vemos por debajo una alianza entre el menemismo y De la Rúa, entonces eso ya es una cuestión muy confusa", comentó.

SARDINAS EN ACEITE
Marolio
Sr. Minorista adquiéralas en
MAXICONSUMO
Tel.: 4739-1188

LIMPIADOR LIQUIDO
My Hogar
ADQUIERALO EN:
YAGUAR 4731-1900

Marolio

AUTOSERVICIO MAYORISTA
Navone
Av. EVA PERON 2991
LIBERTAD MERLO TELFAX: 0220-4941409/4941163
ENCUENTRE MAÑANA
NUESTRAS MEJORES OFERTAS

EL TRIANGULO S.A
RAFAEL CASTILLO: Baradero 1543- Tel 4697-3847 - Fax: 4697-3848
AZUCAR 10X1...0,278 / ACEITE 1 ½ ..0,749
PATITO 1 ½ .....1,049 / DEL VALLE.....0,699
PEPSI Y 7up 2 ¼ 0,929
GASEOSA COLA ,LIMA ,NJA 2 ¼ 0,374
DURAZNOS SAN SEBASTIAN MIT....0,699
PURE 530.....0,254 / FIDEOS S/G....0,229
CHANGO....0,499 / NOBLEZA G ½ ...0,729
D.LECHE ½ ..0,449 / EXPRESS 130...0,219
KIMBIES ....2,794 / ALA EST 400 0,539
ALA 800 Y ALA MATIC 800.....0,959
DET ALA 750.....0,534 / RAID 440.....1,189
ROLLO SUSEX x 3 ..0,769 / ELITE x 6...0,864
+ IVA
- COCINERO - TUNUYAN - SAO - COCA - GANCIA - KNOR - C. MALTA -TRANQUERA -

EN LA BOMBONERA, MISA DEL JUBILEO

Asistieron Miles de Pibes en un Gran Gesto Solidario

Miles de chicos provenientes de diferentes parroquias y colegios de esta Capital asistieron hoy al estadio de Boca Juniors para participar de la "Misa del Jubileo de los Niños", que se celebró muy especialmente con ellos en el año del Jubileo del nacimiento de nuestro Señor Jesucristo. Los oficios religiosos, enmarcados en un gesto solidario y profundo fervor cristiano, estuvieron a cargo del Arzobispo de Buenos Aires y Primado de la Argentina Monseñor Jorge Mario Bergoglio, quien señaló la gran importancia que ocupa la niñez en nuestra sociedad e instó a los chicos "a celebrar y a regalar todo su amor, ayudando a los que más lo necesitan en este año de fiesta de la fe cristiana".

Ante la presencia multitudinaria de estudiantes de distintas parroquias,

Monseñor instó a los fieles a "celebrar de este años de fiesta , y en el que todos juntos celebremos a Jesús Pan de Vida en la Misa de Niños".

La realización de la Misa estuvo impulsada en un gran gesto solidario, bajo el lema "Compartimos tu perdón y regalamos tu amor", ya que los chicos vinieron impulsando junto a sus parroquias, una campaña solidaria consistente en el armado de alcancías en las que se juntó dinero para la ayuda a los comedores infantiles de las villas 31 y 20, que como siempre reciben el aporte incondicional de las parroquias barriales.

El estadio boquense abrió sus puertas a las nueve de la mañana y mientras ingresaban los chicos hasta el momento de la Misa presidida por Monseñor Bergoglio, hubo una serie de números artísticos a cargo de los mismos estudiantes. La animación para los más pequeños con muñecos y canciones, para luego finalizar con celebraciones y cánticos cargados de fe cristiana, que culminaron cuando se reunió a la multitud para el oficio religioso.

la fiesta de los chicos, que llegaron de diferentes parroquias, tuvo un colorido muy especial, ya que se identificó mediante "porras" a los diferentes lugares de procedencia. En la animación previa a la Misa se utilizaron distintivos de distintos colores como el de Vicaria Devoto, con porras verdes, Vicaria Belgrano, con porras de color rojo. La de Flores llevaba las de color celeste y la Vicaria Centro asistió con porras amarillas. El signo de unidad para todas las vicarias estaba dado en una visera blanca, una especie de símbolo de hermandad en la fe cristiana en este día de fiesta llamado, "El Jubileo de los Niños".

La concreción de este evento contó con la asistencia de 250 servidores, adolescentes y jóvenes pertenecientes a las distintas parroquias y movimientos de esta capital. Ellos, colaboraron además, en la recolección de las alcancías y los mensajes e intenciones que los chicos querían traer al estadio de Boca Juniors para enviar su mensaje solidario hacia aquellos más necesitados. Acompañaron a Monseñor Bergoglio en la celebración de la Misa, un grupo de obispos, más de 80 sacerdotes y 70 seminaristas.

Monseñor Bergoglio en la misa que con un marco espectacular se realizó esta mañana en la Bombonera. Pidió a los pibes que regalen su amor a los que más necesitan.

CAMIONAZO

Se Levantó en Entre Ríos

PARANA.- La rebaja del 50 por ciento en los peajes, la eliminación del impuesto a los sellos y el aumento de los reintegros a las exportaciones de cítricos fueron algunos de los beneficios que le concedió la Secretaría de Agricultura, Ganadería, Pesca y Alimentación (Sagpya) a los transportistas entrerrianos, que los decidieron a levantar los piquetes que mantenían en distintos tramos de la ruta 14, la principal vía del Mercosur.

Sin embargo, los camioneros advirtieron que si el gobierno no cumple con los compromisos asumidos y no continúa con las negociaciones para responder a otros reclamos del sector, volverán de inmediato al paro.

"Dimos solución en los temas que dependen de nosotros, el resto lo seguiremos analizando con el Ministerio de Economía", dijo ayer el titular de la Sagpya, Antonio Berhongaray, al término de la prolongada reunión mantenida con dirigentes del transporte que realizaban un paro de actividades en la provincia.

OTRO PARO

Lo Realizará el Agro

Las complicadas negociaciones entre las organizaciones del agro y el Ministerio de Economía acerca de las medidas impositivas y financieras reclamadas por el sector desembocaron en la declaración de un paro de seis días al que adhieren tres de esas entidades, mientras que la Sociedad Rural decidió aplazar su decisión hasta el martes próximo con la expectativa de un eventual anuncio oficial que destrabe el conflicto.

La huelga, que se desarrollaría entre la cero hora del lunes 16 y las 24 del sábado 21 del corriente, fue declarada por Confederaciones Rurales Argentinas (CRA), Coninagro y Federación Agraria Argentina (FAA). Los dirigentes adoptaron la decisión luego de una breve deliberación en la sede de CRA, donde se reunieron al salir del Ministerio de Economía.

"Los productores agropecuarios consideran que la última instancia ha fracasado, poniendo en evidencia la falta de una política oficial agropecuaria que instrumentando medidas activas devuelva la rentabilidad al sector", señalaron en una declaración.

autoservicio mayorista
Diarco

¡¡EXPLOTO LA PRIMAVERA!!
FLORES DE PRECIOS EN LIMPIEZA
Y PERFUMERIA Y COMO SIEMPRE NUESTRAS
"INMEJORABLES" OFERTAS BOMBA

TICKETS 1 a 1 POR COMPRAS EN EL SALON

VEA MAÑANA NUESTRAS OFERTAS

Sr. COMERCIANTE
SORPRENDASE
Ud. CONOCE DE PRECIOS
Ud. CONOCE DE MARCAS
YA SABE DONDE ENCONTRARLOS

VISITE NUESTRA PAGINA INTERNET: HTTP: //www.diarco.com.ar • Correo Electrónico: diarcoven@diarco.com.ar
ACEPTAMOS TODAS LAS TARJETAS DE CREDITO (En Art. del Hogar 24 cuotas - Consultar) PACTAR 90 días s/cargo - CONSUMOR - TICKETS - LUNCHEON CHEK - CANASTA y TOTAL

MERCADO CENTRAL DE BS. AS. Nave D1
Tel./Fax 0114-622-0040
SUC. RUTA 3: (RUTA 3 - KM. 23.500) Tel.: 0114-694-2888
I. CASANOVA - PCIA. DE BS. AS.
SUC. CAPITAL: Av. Montes de Oca 2010 - Tel. 4303-6150
SUC. SAN MARTIN:
San Martín Ruta 8 y La Crujía
Tel.: 4754-6932 - L. a V. 8 a 18 hs. Sab. 8 a 17 hs.
SUCURSALES EN EL INTERIOR:
TRELEW - POSADAS - MENDOZA

MADRUGADA DE TERROR EN

Puerta del hotel donde ocurrió la inesperada razzia.

Los policías inspeccionan el lugar tras lo ocurrido.

El horror y el espanto se apoderó esta madrugada de los turistas, en su gran mayoría extranjeros, que se alojan en un hotel del microcentro porteño donde un grupo de sanguinarios malvivientes asesinó a sangre fría al conserje y a un mozo del establecimiento cuando los tomaron como rehenes. Los cadáveres de los infortunados trabajadores fueron descubiertos por un grupo de turistas en el sector de las calderas, en el subsuelo del edificio. Tras el salvaje doble homicidio los chacales violaron la caja fuerte del hotel y sustrajeron dinero y joyas de los pasajeros, para darse a la fuga sin ser observados.

El conserje y el mozo fueron encontrados asesinados a las seis de hoy en el hotel Waldorf, ubicado en Paraguay 450, del microcentro, después de que un grupo de turistas alertó a un policía de calle sobre el hecho.

Los pesquisas de la División Homicidio de la Policía Federal reconstruyeron, en base a hipótesis, la situación que llevó a los sanguinarios sujetos al frío asesinato de los dos trabajadores. En fuentes de inobjetable crédito se supo este mediodía, ante el estricto secreto impuesto por parte de las autoridades de la seccional 15ª de la Policía Federal, con jurisdicción del hotel Waldorf, que al lugar habrían arribado no menos de tres hampones con armas de grueso calibre.

El atraco se habría perpetrado entre las 4 y las 6 de la madrugada cuando los desconocidos ingresaron al hotel, de tres estrellas, donde se alojan, en su mayoría, turistas europeos.

Tras trasponer la puerta de ingreso uno de los sujetos se habría quedado en la recepción al tiempo que dos de los desconocidos encañonaron al conserje y a un mozo que se acercó a la conserjería para ver lo que sucedía.

Un vocero de los investigadores dijo a este diario que el delincuente que se quedó de campana llevaría un bolso donde ocultaban un taladro de grandes dimensiones y otras herramientas.

● EL CASTIGO

Con la situación dominada los malvivientes encañonaron a los empleados –del conserje se conoció que tenía 23 años y que el mes próximo habría de contraer enlace matrimonial– para conducirlos al sector de calderas, ubicado en el subsuelo del edificio.

Grupo de Malvivientes Tomaron Como Rehenes al Conserje y un Mozo, que Asesinaron a Sangre Fría; Violaron la Caja Fuerte y Sustrajeron Dinero y Joyas

"Estimamos que los trabajadores fueron castigados con suma brutalidad, porque en sus rostros hay señales evidentes que en vida fueron golpeados" dijo el investigador. Continuando con la hipótesis de lo que sucedió el vocero afirmó que "cuando tenían a los rehenes en su poder los golpearon para que revelaran el lugar donde estaba la caja fuerte y la forma que ésta se podría abrir" afirmó la fuente.

La masacre sobrevino cuando posiblemente los trabajadores revelaron el lugar donde estaba la caja fuerte pero afirmaron que desconocían la clave. Los sujetos, tras la terrible paliza que le propinaron al mozo y al conserje los ejecutaron a balazos con armas de fuego, presumiblemente, provistas de silenciadores. Seguidamente se trasladaron al lugar donde estaba la caja fuerte y con el taladro la violentaron para huir del hotel con una suma no calculada de dinero en efectivo y joyas.

Cerca de las 6 un grupo salió a la calle y alertó de su sospecha a un policía de calle de la comisaría 15ª que se encontraba en Marcelo T. de Alvear y Maipú.

El agente entró al hotel y encontró al conserje y al mozo muertos con heridas sangrantes en la cabeza y en la espalda. Los policías descubrieron que además faltaban dos computadoras.

● UN REMISERO

Un remisero argentino fue asesinado de dos balazos en la ciudad brasileña de Uruguayana por un grupo de delincuentes que intentó asaltar al pasajero que trasladaba, informó la policía.

El hecho ocurrió anteayer pero la policía recién lo informó hoy e identificó a la víctima como Mariano Ramón Solán, de 65 años, un hombre que se había jubilado de la empresa Ferrocarriles Argentinos y que se desempeñaba como remisero.

Solán trasladaba diariamente desde Corrientes hasta Uruguayana a pasajeros que iban a realizar compras.

El jueves pasado Solán y su cliente se encontraban en las inmediaciones de un supermercado de la ciudad de Uruguayana cuando fueron abordados por los delincuentes, que trataron de robarle al pasajero lo que había comprado.

Solán salió en defensa del pasajero y uno de los ladrones le disparó tres balazos, de los cuales uno le impactó en la cabeza y otro en el pecho.

El remisero vivía en la calle Sarmiento al 1600 de la ciudad fronteriza de Paso de los Libres, 390 kilómetros al sureste de la capital correntina.

Ciclón

El Ciclón 2000 Su mejor negocio

AUTOSERVICIO MAYORISTA • LIMPIEZA • PERFUMERIA • COSMETICA

SR. COMERCIANTE: ANTES DE COMPRAR, PASE POR EL CICLON

Ayudín x 2L	0,999	Des. Amb. Líder x 440..	0,749	Johnson Sh. x 200	1,569	Pampers Fresconfort...	3,189
ACE x 800	1,249	Lustramuebles Mousmi Aero x 440	1,299	Close Up Nuevo	0,799	Kimbies	3,490
Sussex x 3	0,289	Mousmi apresto x 440	0,899	Aduar Variedad	0,229	Musmi Ultrasec c/gel....	1,849
Elite Extra x 6	0,169	Mousmi Higiénico 6x5..	0,149	Aquafresh x 90	0,999	Lina c/ alas	OFERTA
Cobra	0,369	Mousmi Rollo Cocina 3x2.	0,259	Aquafresh x 130	1,369	Lina Anatómica	0,589
Higienol Rinde	0,229	Pinoluz tradicional	0,979	Plusbelle Sh/Enj	1,59/1,49	Carefree x 20	1,449
ALA x 400	0,669	Rejilla Media Naranja	0,399	Nivea Creme x 60	1,749	Always Ultrafina	1,699
ALA Matic x 800	1,326	Trapo Alpargatas gris clas...	0,949	Efficient x 100	1,339	Day's Ultrafina c/ alas...	1,749
Granby x 400	0,755	Alcohol fino	0,345	Veritas talco x 160	1,569		
Skip x 800	1,920	Poett Aero	0,849	Veritas glicerina	0,579		
Granby x 800 fragancias...	1,537	Poett x 900	0,719				

Llevando 12 unidades de jabón DOVE, de regalo: 1 unidad de DOVE DES. AERO.

Caracol x 440 MMM	0,799	Vívere Eco	1,474	Des. Aero Masc. Antise	1,199	Roby fijador x 440	2,099
Saeta x 440 MMM	OFERTA	Seiseme	OFERTA	Lovely EDT x 50 Vapo	7,499	Lord Cheseline	1,499
Caracol Vape x 24	1,099	Camello Amarillo	0,449	Cannon Musk Col. + Deso....	6,299	OB x 10	1,749
Caracol espiral x 12	0,599	Woolite x 200	1,449	Acqua de Etienne Col +Des..	7,299	Hind's x 75/150	1,249/1,949
Caracol colectiva	8,399	Guantes Patito afelpados..	0,699	Inecto Savia x 150	1,460	PañalGonzies	1,499
Rulito Mousmi	0,329	Velas Ranchera x 160	0,459	Rayito de Sol pomo x 70	2,769	Musmi Mega Grande	5,549
Virulana Rulito	0,449	Servilletas Lunch x 50	0,459	Curitas	0,229	Musmi Mega Mediano	5,399
Flexoband	0,259	Servilletas Campanita x 40	0,269	Fresh One toallitas x 100	1,999	Vidol Talco x 250	1,169
Ballerina Paño multiuso	2,989	Alcohol de quemar	0,599	La Gotita / Poxiran...	1,399/1,099	Comodín Adulto ECONOMICO x 20	5,799
Palillero Mousmi	0,199	Lámpara Philips	OFERTA				

AMPLIO SURTIDO EN PERFUMERIA, COSMETICA Y ACCESORIOS CON LOS MEJORES PRECIOS

Precios con iva incluido • Contado retirando del mostrador ventas@elciclon.com.ar

BANFIELD
J. D. PERON 3554
(Camino Negro)
Tel/Fax: 4273-5249 / 5250

BURZACO
CAMINO DE CINTURA
Y AV. H. YRIGOYEN
Tel/Fax: 4299-4765 / 6622 / 5788

LAFERRERE
RUTA 3 Km. 26,800
Brig. Gral. J.M. de ROSAS 11855
Tel/Fax: 4626-6300 / 6320

LOMA HERMOSA
Av. Marquez 881
A 800 mts. Ruta 8 Tel/Fax: 4841-0877
/ 4739-0766/0822 Domingo CERRADO
Sólo en esta sucursal

Horarios: Lunes a Sábados: 7 a 17 hs. - Domingos: 8 a 12,30 hs. • ENVIOS AL INTERIOR EN 24 HS.

HOTEL CENTRICO: 2 MUERTOS

La Droga la Tenía el Bebé

Una pareja fue detenida hoy acusada de vender cocaína, que ocultaban en el pañal de su bebé de apenas seis meses, en un barrio de Rafael Castillo, partido de La Matanza, cuando la policía allanó su vivienda en busca de un peligroso delincuente. El juez federal de Morón, a cargo de la causa, ordenó la libertad del hombre cuando su mujer se hizo cargo de la venta de estupefacientes.

Efectivos de la Departamental de La Matanza irrumpieron esta madrugada, después de las 1.30, en una vivienda ubicada en Blomerg y San Matías, de Rafael Castillo, donde encontraron más de un centenar de ravioles de cocaína de máxima pureza entre las ropas de un bebé.

Los policías allanaron la casa después de dos meses de tareas de inteligencia, que se iniciaron con la denuncia de vecinos, quienes alertaron que en esa vivienda se ocultaba "El Loco Enrique" un peligroso malviviente y que los dueños de la casa, un matrimonio de 46 y 42 años respectivamente, vendían cocaína a los adolescentes del barrio.

El juez federal de Morón, Jorge Rodríguez, dispuso entonces un seguimiento de los moradores de la vivienda que se concretó por espacio de casi dos meses. Reunida la prueba, se montó el espectacular operativo con un total de 35 policías que ingresaron en la casa, en la que encontraron medio kilo de cocaína de máxima pureza.

El descubrimiento se concretó cuando un policía observó a la mujer que tomó una bolsita y la ocultó en el pañal de su bebé, de 6 meses, al tiempo que entregaba la criatura en brazos de una joven que la acompañaba junto a su marido. Inmediatamente, una policía femenina revisó las ropas del pequeño, en presencia de su madre, y descubrió la 220 recortes de papel glacé (para confeccionar los denominados "ravioles") y 50 pesos en efectivo.

Sin que fuera hallado "El Loco Enrique" culminó el allanamiento con la detención del matrimonio. Pasadas las 7 de hoy, el juez decretó la libertad del hombre, padre del pequeño y de otra criatura de 5 años, que momentáneamente habían quedado a la guarda de parientes de la pareja, por disposición del juez de menores de La Matanza.

Intervino en el operativo personal de la comisaría de Rafael Castillo, de la Departamental y del Comando de Patrullas de La Matanza.

La mujer que ocultaba cocaína en el pañal de su bebé.

AL FINAL, FUE PRESO

Un adolescente, al que una jueza permitió huir a cambio de que liberara a una abogada y a su hija a las que había tomado como rehenes en marzo de 1999 en Victoria, fue atrapado ayer junto a otro menor después de que secuestraron a un automovilista, información que adelantáramos en nuestras ediciones vespertinas de la víspera. El menor de 16 años que participó en el hecho de Victoria tenía ocho pedidos de captura y en su poder se secuestró un chaleco antibalas robado a un policía y dos poderosas armas, informaron fuentes policiales. El chico fue atrapado junto a un cómplice después de una persecución en el partido bonaerense de San Isidro. Ambos fueron sorprendidos en un Renault Clío que le habían robado minutos antes a un automovilista al que mantenían de rehén en una vivienda de la villa La Cava y que fue liberado ileso. La detención se produjo pasadas las 9 en la zona de Beccar, cuando varios móviles del Comando de Patrullas de San Isidro cercaron a los delincuentes y los apresaron sin efectuar un solo disparo.

PEDIDO SOLIDARIO

La paciente Matilde Louzano de Marques, quien está internada en el Centro Gallego a la espera de una delicada intervención quirúrgica, la cual se llevará a cabo el miércoles próximo, necesita dadores de sangre de cualquier grupo y factor. Quienes puedan acudir al llamado solidario deben presentarse en la sala de Hemoterapia del Sanatorio, ubicado en la intersección de Belgrano y Pasco, de lunes a viernes en el horario de 8 a 10 en ayunas. Agradeciendo desde ya la colaboración que brindan nuestros lectores.

ABRIMOS LUNES 9 SUCURSAL AVELLANEDA
SUPERMERCADOS MAYORISTAS
YAGUAR
MAYORISTA 100% MAYORISTA
mas de 200 OFERTAS IMPERDIBLES
y lo festejamos así...
ENCUENTRELAS MAÑANA EN ESTE MEDIO
Fraccionado Fraccionado Fraccionado
TARJETAS Y TICKETS
My Hogar
San Remo
✔ Grandes Ofertas !
✔ Promociones Siempre !
✔ El Mayor y Mejor Surtido
✔ Amplío Salón de Ventas
✔ Tarjetas de Crédito Personales
✔ Todos los Tickets
✔ Asesoramiento Comercial Integral
✔ Telemarketing
AVELLANEDA-TIGRE-CAMPANA-PACHECO-JOSE C. PAZ-SANTA FE-CORDOBA - www.yaguar.com
Olavarría 130 Tel:(011)4204-7888 AVELLANEDA
Horario: Lun. a Vier. de 7 a 17,30 hs. Sábados de 7 a 16 hs.

Mardel: Hermetismo por la Descuartizada

MAR DEL PLATA.- Peritos de la Dirección de Investigaciones de la Policía Bonaerense trabajaban esta mañana en tres flancos para tratar de identificar los restos del cuerpo de una joven descuartizada, hallados calcinados en distintas rutas aledañas a Mar del Plata. En ese sentido se efectuaban rastrillajes en la zona del macabro hallazgo, al tiempo que se cruzaban informaciones para cotejar el caso con denuncia por pedidos de paraderos. Por otro lado avanzaban las pericias histopatológicas. Esta mañana aun los restos permanecían bajo el proceso de enfriamiento para dar paso a las pericias tendientes a determinar, por lo menos, la edad de la víctima, que se sumaría a una serie de mujeres asesinadas en la zona.

La policía dijo que encontró un cráneo, un tronco y una pelvis calcinadas sobre un camino vecinal a la altura del kilómetro 15 de la ruta vieja que va hacia Miramar, mientras que en la ruta 88 y la calle 47 descubrió una dentadura postiza, aparentes trozos de carne y prendas de vestir con manchas de sangre.

El cráneo, el tronco y la pelvis fueron encontrados alrededor de las 10.30 en un camino vecinal, a la altura del paraje La Pilarica, del camino viejo a Miramar, mientras que los demás restos fueron descubiertos una hora antes en la ruta provincial 88 y la calle 47, según voceros policiales. Los restos aún estaban siendo consumidos por el fuego cuando, alrededor de las 8.30, un niño que buscaba a su perrita por el lugar los vio y avisó a su madre, quien llamó a la comisaría local.

La policía llegó al lugar y corroboró que había un cráneo y parte del tronco calcinados y a dos metros aproximadamente el resto del tronco con la pelvis, también calcinados.

Tratan de Identificar los Restos Calcinados de la Mujer Hallada en Ruta a Miramar

Pese a una minuciosa búsqueda en el área las extremidades superiores e inferiores no fueron encontradas, indicó el fiscal Aldo Carnevale, quien caratuló la causa como "homicidio".

Una hora antes, la policía había hallado en un descampado de la ruta 88 y la calle 47 de esta ciudad, una dentadura postiza, aparentes restos de carne humana, una pantalón de joggins, una camisa, un buzo, zapatillas blancas, de horma 36, un jean y dos alfombras de automóvil, todo con manchas de sangre, indicaron voceros policiales.

De acuerdo a las primeras investigaciones y teniendo en cuenta la gran cantidad de sangre hallada, el asesinato y posterior descuartizamiento se habría perpetrado en el lugar del hallazgo de los restos humanos.

Carnevale expresó que el hallazgo del cuerpo de la joven víctima tiene similitudes con los casos que se le atribuyen a un posible asesino serial denominado "El loco de la Ruta".

Esta mañana una grupo de investigadores regreso al lugar del escenario del crimen para relevar entre los vecinos del paraje la posibilidad de encontrar algún testimonio orientador. En ese sentido también se cruzaban datos con las denuncias por pedido de paradero efectuados en los últimos días en la provincia de Buenos Aires.

Al desconocido "Loco de la Ruta" se le atribuye el asesinato y descuartizamiento de cinco prostitutas y la desaparición de otras seis.

No obstante, investigadores judiciales y policiales de la serie de crímenes no descartaron que en realidad no exista un asesino serial sino que, por el contrario, las jóvenes fueron asesinadas por dos o más personas integrantes de una banda con una misma cabeza.

Uno de los puntos que permitiría vincular a esta víctima con las prostitutas muertas con anterioridad es si los peritos forenses determinan que la víctima fue estrangulada, ya que la mayoría de los otros cadáveres presentaban esa característica.

Peritos judiciales en el lugar donde fue hallado el cadáver calcinado de la mujer.

PRECOCES DELINCUENTES ASALTABAN A COLEGIALES

CORDOBA, 7.- Tres menores de entre 13 y 15 años fueron detenidos en la capital, sospechados de ser los autores de más de 50 asaltos a alumnos del Colegio Monserrat.

Los delitos se habrían cometido durante los últimos treinta días, aunque recién el pasado 27 de setiembre se presentó una denuncia por parte de padres de los alumnos damnificados.

Los presuntos autores de los asaltos fueron arrestados en la esquina de Caseros y Ayacucho, en el centro cordobés, a unas cuatro cuadras del tradicional colegio ubicado en Trejo y Duarte Quiroz.

Si bien no se precisó la identidad de los detenidos por cuestiones legales, se indicó que dos de ellos tienen 15 años y el restante 13, y que viven en los barrios Colonia Lola, Villa Libertador y Bajada San José.

Varios alumnos denunciaron ante las autoridades del colegio que precoces maleantes armados con navajas o cuchillos, los amedrentaban y les robaban todas sus pertenencias.

Alertada la policía del hecho logró poner fin a las andanzas de los peligrosos menores que no dudaban en despojar a los adolescentes de zapatillas, mochilas con útiles escolares, camperas y relojes. Los aprendices de hampones están ahora a disposición de una jueza de menores de la capital cordobesa.

RESCATAN A BEBE CUYA MADRE DENUNCIO COMO ROBADO

Las autoridades policiales recuperaron a un bebé de 7 meses que fue entregado voluntariamente a una joven por su progenitora, la que en su momento denunció ante los funcionarios que dos mujeres y un hombre le habían robado al menor. El misterioso incidente comenzó en General Rodríguez y finalizó en Francisco Alvarez, donde fue localizada la criatura. La madre del niño está en libertad y se intenta establecer si percibió dinero por desprenderse del chiquillo.

El pibe fue rescatado en una vivienda situada en la zona de Francisco Alvarez, en el partido de Moreno. El bebé, que se llama Noel y tiene 7 meses, se hallaba en poder de una muchacha de 21 años, identificada sólo por el nombre de Yolanda.

Las pesquisas se iniciaron el 3 de este mes, cuando la madre del bebito, llamada Gladys, de 38 años, optó por ir al Juzgado de Menores N° 2 de Mercedes y explicó al magistrado Luis Torcoletti, que el 29 de setiembre pasado, dos mujeres y un hombre llegaron, en una camioneta, a su domicilio de General Rodríguez y se llevaron a su hijo luego de argumentar que el niño se encontraba enfermo y que lo trasladarían a un nosocomio para asistirlo. La señora expresó que se había decido a denunciar lo acontecido porque desconocía el paradero del pequeño.

Pero los funcionarios no creyeron de la narración de la mujer, que tiene otros cinco hijos que permanecen alojados en institutos de menores, y tras investigar el ilícito establecieron que la criatura se hallaba en poder de una conocida de la denunciante.

Hieren de Gravedad a una Mujer en su Negocio

ROSARIO.- La dueña de una florería recibió esta tarde un tiro en la nuca por parte de dos delincuentes menores de edad que le dispararon cuando se resistió a ser asaltada en la ciudad santafesina de Villa Gobernador Gálvez.

Los dos menores, de 14 y 17 años, fueron detenidos poco después en una villa de emergencia y en su poder se secuestraron dos armas de fuego, informaron a Télam fuentes policiales.

El hecho ocurrió esta tarde en el puesto de venta de flores "Moncherо", en Villa Gobernador Gálvez, ciudad aledaña a Rosario. Gladys Monchero, de 51 años, estaba atendiendo el local de su propiedad cuando fue sorprendida por los dos menores que le exigieron el dinero de la caja mientras la amenazaban con un arma de fuego.

Según testigos, la florista reaccionó a los gritos y les arrojó una escoba por lo que los asaltantes le dispararon por la espalda un tiro en la nuca. La mujer estaba esta tarde en grave estado en un centro asistencial de la zona.

DEMENCIAL ATAQUE A TIROS CONTRA UN COLECTIVO

Varios individuos atacaron a disparos un ómnibus de la línea 338, a la altura del Parque Pereyra Iraola, en un episodio registrado en la localidad bonaerense de Gutiérrez, en el partido de Berazategui. El vehículo circulaba con pasajeros, que resultaron ilesos al igual que el chofer. La policía descartó el robo como móvil del suceso y presume que el hecho estaría vinculado a una reciente investigación periodística, que colocó al descubierto las maniobras de los transportes ilegales en dicho distrito.

Los informantes dijeron que el confuso incidente aconteció cuando la unidad se desplazaba en dirección a la ciudad de La Plata, ocasión en recibió una serie de impactos de proyectil de arma de fuego mientras transitaba por las cercanías del citado predio.

El chofer del ómnibus, cuyos datos filiatorios se mantienen en reserva por cuestiones legales, resultó milagrosamente ileso e idéntica suerte corrieron los usuarios.

En un comienzo se pensó que el colectivo había sido atacado con fines de robo por los malvivientes, aunque después los policías descartaron esta hipótesis y ahora sospechan que lo ocurrido tendría relación con un informe periodístico, difundido en la noche del miércoles.

El mencionado trabajo, realizado con la modalidad "cámaras ocultas", hacía referencia al accionar de los denominados "micros truchos" que cotidianamente circulan por territorio provincial y cuyos patrones están enfrentados con los propietarios de las compañías legalizadas.

La investigación periodística señalaba que los dueños de esos vehículos ilegales operan como "mafias".

Autoridades policiales tratan de averiguar el paradero de los autores del ataque, que pudo haber culminado en una verdadera tragedia.

Marolio

AUTOSERVICIO MAYORISTA
La Varense
Quesos - Fiambres
Dulces
Productos de Granja
Materia prima para panaderías y mucho más...
YA INAUGURAMOS!!
Cremoso x Kg.....$1,60
Holanda x Kg.....$2,45
Barra x Kg.....$2,45
Sardo x Kg.....$2,450
Gaseosa 2Lt y 1/4. $0,378
Pañal (todas las medidas).....$1,363
Jamón Cocido.....$2,685
Precios + IVA. CALIDAD AL MEJOR PRECIO
SE ACEPTAN TICKETS 1 A 1
San Martín 116 (ex R. 205 Km 40) a 100 mts. estación TRISTAN SUAREZ.
HORARIO: Lunes a Sábados 7:30 a 16:30 hs.-Domingos 1/2 Día.

PURE DE TOMATES
Marolio
Sr. Minorista adquiéralo en
MAXICONSUMO
Tel.: 4739-1188

YERBA
Marolio
Sr. Minorista adquiérala en
MAXICONSUMO
Tel.: 4739-1188

SUAVIZANTE
My Hogar
ADQUIERALO EN:
YAGUAR 4731-1900

PRODUCTOS DE LIMPIEZA
My Hogar
ADQUIERALOS EN:
YAGUAR 4731-1900

SANGRIENTO ASALTO A UNA FABRICA

Custodio Abatió a Delincuente Pero fue Asesinado por sus Compinches en Villa Martelli

La ola de violencia que sacude distintos puntos del conurbano bonaerense volvió a ponerse de manifiesto ayer cuando un cruento enfrentamiento dejó como saldo un custodio privado y un delincuente muerto. El suceso se precipitó cuando el marginal abatido, junto con otros tres cómplices que lograron fugar, intentaron atracar una fábrica de polietileno en la localidad de Villa Martelli.

El hecho tuvo lugar ayer por la tarde en la fábrica ubicada en el cruce de las calles Blanco Encalada 155, esquina Moldes, en la citada localidad bonaerense.

En tal circunstancia, dos sujetos ingresaron con fines de robo a la fábrica, y comenzaron a disparar contra un oficial de la policía bonaerense y un vigilador privado que se encontraban en ese lugar.

Ante esta situación, el policial repelió la agresión, logrando ultimar a uno de los delincuentes, mientras que el restante emprendió la huida. Sin embargo, el vigilador privado –identificado como Oscar Egidio Gómez, de 47 años– persiguió al delincuente, quien desde fuera de la fábrica disparó contra el custodio, que falleció en el acto al recibir un proyectil en la cabeza.

El hampón logró escapar del lugar junto a otros dos cómplices que lo estaban esperando en las afueras de la fábrica, y buscó refugio en una villa de emergencia cercana. La policía logró incautar, en poder del malviviente ultimado, una pistola calibre 9 milímetros. Esta mañana, gran cantidad de efectivos realizaban un intenso rastrillaje en diferentes asentamientos de la zona para dar con los malvivientes, uno de los cuales ya estaría identificado.

Si bien la especie no fue confirmada, trascendió como probable que los malhechores podrían haber supuesto que ayer la empresa les pagaba a sus trabajadores, dato que fue desmentido por personal de la planta. Fuentes policiales destacaron la valiente actitud tanto del policía como del valiente vigilador que sin dudarlo enfrentó decididamente a los marginales.

A pesar del cerrado hermetismo de las autoridades respecto de los procedimientos llevados a cabo para dar con los despreciables sujetos, un calificado vocero aseguró que "se cuentan con pistas muy firmes para dar con el resto de la banda".

Durante la mañana de hoy, varias comisiones policiales batieron la villa de emergencia donde buscaron refugio los delincuentes que lograron escapar, pero los uniformados chocan con el silencio sepulcral que guardan los vecinos del asentamiento.

No obstante, en medios de la investigación se tiene la certeza de poder dar con los tres malvivientes. "No será hoy, pero que los vamos a dentener no le quepan dudas.

Lo único que tememos es que una vez capturados, algún fiscal o juez los deje nuevamente en libertad, como ya ha ocurrido en varias oportunidades en que damos con ellos y a las pocas horas caminan tranquilos y sin problemas por la calle", dijo un alto oficial de la bonaerense curtido en este tipo de situaciones.

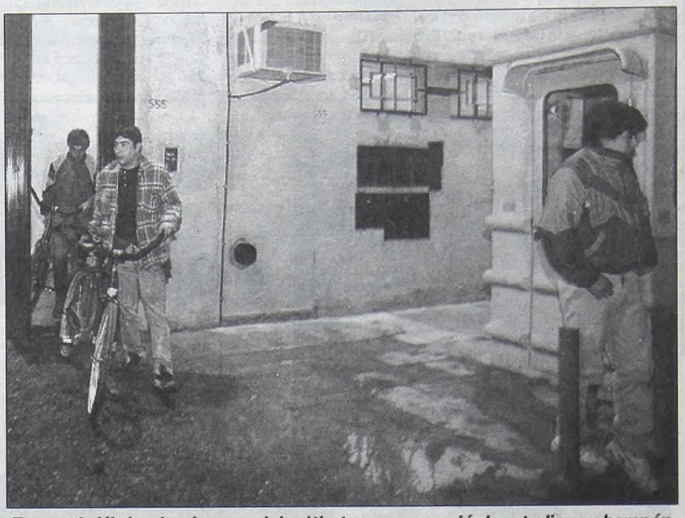

Frente a la fábrica donde se produjo el tiroteo en que murió el custodio y un hampón.

ROBAN UN TAXI Y SON DETENIDOS EN LANUS

Dos delincuentes fueron detenidos por efectivos policiales en Lanús, luego de robarle el auto a un taxista al que tomaron como rehén durante algunos minutos.

El hecho se pro· ajo en Hornos al 2800, de Remedios de Escalada, donde t es delincuentes armados detuvieron la marcha del auto que conducía el taxista. El hombre, identificado como Raúl Sartini, fue tomado como rehén cuando conducía su Renault 9 con licencia de la Capital Federal.

Los voceros destacaron que como el atraco fue advertido por un móvil policial de la comisaría cuarta de Lanús los delincuentes resolvieron continuar su escapatoria a alta velocidad, con Sartini como rehén. Tras una persecución en la que los delincuentes le dispararon al móvil, voceros de la fuerza destacaron que la policía logró encerrar al vehículo y detenerlos.

ATENCION ESPECIAL
A COMPRADORES GRANDES VOLUMENES
CLUBES DE COMPRAS
INSTITUCIONES - ORGANIZACIONES
15-4440-7360

LA MARAVILLA
INAUGURAMOS AUTOSERVICIO MAYORISTA TODO FRACCIONADO
AL MISMO PRECIO • MAYOR SURTIDO EN COSMETICA Y PERFUMERIA
LUNES 9 CERRADO
OFERTAS CONTADO RETIRANDO DEL SALON
IVA INCLUIDO

ALA 400 2-1 0,73	ACE 800....1,35	SUSSEX x3....0,299	PAMPERS FRES CONF..3,19	CLOSE UP....0,819	REXONA DEO....2,069	
ALA MATIC 800....1,326	BOLD 800....1,70	HIGIENOL RINDE....0,279	SHILOM C/GEL....1,79	COLGATE x70....0,699	COMPRANDO 1 C AXE DEO	
ALA 400....0,669	ARIEL 750 PROMO...1,89	ELITE EXTRA....0,179	PAMPERS EXTRA PROT..4,69	KOLYNOS 70....0,55	LLEVE GRATIS 1 Un. AXE ANTITR	
ALA 800....1,326	CIERTO 250 0,729	ORQUIDEA....0,154	KIMBIES....3,49	KOLYNOS 180+REG...1,59	IMPULSE ..PRECIO EN SALON	
GRANBY 400....0,748	PROCENEX 1L....0,899	VIP CEL y MAGIC CEL..OFERTA	PLENITUD MED 6,099	ODOL 70....0,64	DOVE AERO....2,59	
GRANBY 800 BE....1,53	ROBIN AERO 0,99	CLIO DESOD. AERO....0,699	COMODIN ECOx20 .5,83	AQUA FRESH 130 1,35	ODORONO CR.60..1,719	
SKIP 800 y 650 ....OFERTA	HAZE....0,799	GOLONDRINA x160 ...0,53	LINA ANAT....0,599	HIND'S 75....1,29	EFFICIENT 100....1,30	
SKIP COLOR BLOCK 2,15	BELAROM PAST 0,49	ODEX LIBERA....1,28	DAY'S ULTRAF.C/ALAS..1,749	HIND'S 150....1,95	LORD CHESELINE 150...1,45	
CAMELLO R.FINA....0,449	AYUDIN DET 750....0,799	ODEX AMON 1L....1,25	DAY'S ANAT....0,999	POND'S "S" x57....2,12	SEDAL SH 200....1,474	
CAMELLO 650....0,689	ALA DET. ..OFERTA EN SALON	ODEX POLVO....0,749	ALWAYS C/ALAS 1,39	VASELINE 295 PROMO...2,45	SEDAL ENJ 200....1,269	
COMFORT 1L....2,00	SASA RULITOS 0,299	VAMOS 800 ESTUCHE....0,99	ALWAYS EXCELL C/ALAS..1,699	NIVEA 60 1,899	ORGANICS OFERTA EN SALON	
VIVERE DOY PACK 1,474	SASA BROCHE MADERA ..0,329	SPUM DET 750 0,599	CALIPSO C/ALAS..0,549	NIVEA JAB 140....0,466	PLUSBELLE SH....1,59	
VIVERE 1L....1,80	SASA VELAS 160....0,319	SPUM LAV 1L....0,449	ESTRELLA ALG..OFERTA	LUX y REXONA ...OFERTA	SHILOM SH y ENJ...0,99	
BALLERINA x3 2,99	VELAS RANCHERA 0,46	SPUM LIMP 900 0,549	POLYANA TALCO...0,694	H.DE PRAVIA J.150..0,599	PANTENE SH 400 ...4,05	
CIF VIDRIO REP 1,19	EFECTO M.M....0,699	SPUM SUAVIZ....0,849	VERITAS 160 1,689	ADUAR VARIEDAD...0,229	ELVIVE SH 250 2,29	
CIF MULTIUSO REP 1,16	GORRION INS....0,869	GLO COT y BLEM OFERTA	VERITAS 230 2,399	SPUM JAB 100 0,165	PATRICHS DEO....2,675	

IVA INCLUIDO
IVA INCLUIDO
H.N. PUB.
Ruta 3 Km. 26.300 - (1757) Laferrere - Tel: 4626-9999 y LINEAS ROT - Fax: 4457-2464/2567- HORARIO: LS a VS 6 a 17 Hs. SAB 8 a 17 Hs DOMINGO ABIERTO

POR LA COCA, TODO VA... PEOR EN BOLIVIA

LA PAZ, 7 (EFE).- La falta de entendimiento entre los productores de coca del Chapare y el gobierno de Bolivia, arriesga los acuerdos alcanzados con los campesinos para poner fin a un conflicto social que ha causado diez muertos en tres semanas de protestas y bloqueos de carreteras.

Los cocaleros del Chapare boliviano, que exigen sembrar al menos 2.500 hectáreas de coca, rompieron anoche las negociaciones con el gobierno, ante la impotencia de los mediadores de la Asamblea de Derechos Humanos, la Iglesia Católica y de la Defensora del Pueblo.

Las conversaciones entre el gobierno del presidente Hugo Banzer y los cultivadores de coca se reanudaron mientras el líder de la Confederación Sindical Unica de Trabajadores Campesinos de Bolivia (CSUTCB), Felipe Quispe, obtenía la aprobación a los acuerdos de la mayoría de las peticiones presentadas al Ejecutivo.

El ministro de Gobierno (Interior), Guillermo Fortún, que presidió la delegación gubernamental, mientras el diputado izquierdista Evo Morales lo hizo con la Federación del Trópico de Cochabamba, donde se cultiva la mayor cantidad de coca de Bolivia.

Durante cuatro horas, Fortún y Morales defendieron ante las cámaras del canal estatal sus argumentos: el ministro afirmó que la coca ilegal será eliminada como lo manda la ley y el dirigente reclamó que el programa de desarrollo alternativo a la coca "es un fracaso" que no permite sobrevivir a los campesinos.

El sindicalista acusó a las autoridades de una ejecución fallida del programa de desarrollo alternativo y ofreció a su organización como parte de los mecanismos de control de la comercialización de la hoja de coca y "entrar a la lucha contra el narcotráfico".

Fortún resaltó que el gobierno ya cedió en la mayor parte de las peticiones del Chapare, que la erradicación continuará y que, hasta diciembre próximo, "no existirá ni un milímetro de coca excedente" en esa región del centro del país.

Yugoslavia: Después de la Rebelión Asumió Kostunica

Tras la renuncia de Milosevic, Vojislav Kostunica asumió en Yugoslavia y el pueblo celebró.

BELGRADO, 7 (AP).- Con el respaldo del ejército y el retiro de la política del presidente yugoslavo Slobodan Milosevic, Vojislav Kostunica juramentó como nuevo mandatario de una nación, que en la última década se ha visto sumergida en una vorágine de guerra y el ostracismo internacional.

La toma de posesión de Kostunica se concretó en el ayuntamiento de Belgrado ubicado enfrente de la saqueada sede del parlamento federal.

Kostunica, en tanto, puso en marcha un comité de emergencia para estabilizar un país semiparalizado.

La reunión entre los dos hombres en un edificio del gobierno en Belgrado comenzó con el saludo "Buenas noches". Se presentaron entre sí y se estrecharon las manos antes de retirarse a puertas cerradas por casi una hora.

Elegido en los Comicios de la Semana Pasada Cuenta con el Respaldo del Ejército y del Pueblo

Los acontecimientos parecieron aliviar las tensiones en Yugoslavia, donde los partidarios de la oposición temían que Milosevic y sus simpatizantes pudieran recurrir a la violencia para mantenerse en el poder.

Sin embargo, en una ciudad llena de rumores, informes no confirmados dijeron que dos autobuses llenos de policías leales a Milosevic se dirigían hacia la capital después de la caída de la noche, lo que sugería confrontación.

Ninguno de estos rumores tenía fundamento, pero coincidieron con un comunicado de la oposición que advirtió que Milosevic trataba de utilizar a la policía para provocar una guerra civil y recuperar el poder.

El documento fue después retirado y divulgado de nuevo casi sin cambios a nombre de sólo uno de los dirigentes opositores.

Sumándose a las nuevas incertidumbres, un conocido economista serbio, Mladjan Dinkic, quien se vislumbra como el próximo gobernador del banco central de Yugoslavia, dijo que Milosevic intentaba salir del país con las reservas de oro hacia China.

China negó con fuerza el informe. "Es absolutamente falso", dijo por teléfono el portavoz del Ministerio de Relaciones Exteriores, Sun Yuxi.

Los partidarios de la oposición que trabajan en el Banco Nacional de Yugoslavia descompusieron el viernes por la mañana la computadora central del banco para frenar lo que Dinkic dijo que era un intento de un grupo cercano a Milosevic de sacar del país las reservas de divisas para colocarlas en cuentas propias en el extranjero.

Si algunas dudas persistían sobre otras fuerzas de seguridad, el jefe del ejército de Yugoslavia, involucrado en cuatro guerras desde que la antigua Federación Yugoslava comenzó a disolverse en 1991, dijo que las fuerzas armadas respetarían los deseos del pueblo.

El ejército declaró más tarde que las condiciones estaban preparadas para relaciones de trabajo con el nuevo presidente.

Milosevic es acusado en Occidente de ser el responsable del estallido de cuatro guerras en los Balcanes, perdiéndolas todas, durante la última década.

MILOSEVIC SE FUE AMENAZANDO

BELGRADO, 7 (Reuters).- Slobodan Milosevic, quien presidió durante la destrucción de Yugoslavia, aceptó anoche su derrota ante el presidente electo Vojislav Kostunica en lo que aparenta ser una transición de poderes sin derramamiento de sangre. En un mensaje a la nación por el único canal de televisión nacional aún bajo su control, Milosevic felicitó a Kostunica por su victoria electoral y dijo que su Partido Socialista será fuerte en la oposición y él será parte del proceso.

Con semblante agotado ante las cámaras, Milosevic pronunció su mensaje una hora antes de reunirse con Kostunica en el primer encuentro frente a frente entre los dos. "Felicito a Vojislav Kostunica por su victoria electoral y deseo a nuestra nación éxito en el próximo período de gobierno", dijo Milosevic en un breve mensaje grabado previamente a su difusión por la estatal televisora Yu-Info.

"Acabo de recibir información oficial que indica que Vojislav Kostunica ganó las elecciones. Esta decisión fue tomada por el organismo que está autorizado para hacerlo de acuerdo a la Constitución y considero que debe ser respetada", agregó.

Etarra se va a Pudrir en la Cárcel: le Dieron 109 Años

MADRID 7, (DPA).- El ex dirigente de la organización armada vasca ETA Francisco Múgica Garmendia, alias "Pakito", fue condenado por la Audiencia Nacional española a una pena de 109 años de cárcel por un atentado en el que murió una mujer. Garmendia, de 47 años, recibió esta condena por el asesinato con coche bomba el 17 de mayo de 1987 en el que falleció la ciudadana Carmen Pascual, y que provocó heridas a otras 5 personas.

En la sentencia se considera probado que "Pakito" se reunió con los miembros del denominado "comando intinerante" de ETA para darles instrucciones para la colocación del coche bomba.

Se trata de la segunda sentencia judicial española contra este "etarra" dictada por la Audiencia Nacional, informa la agencia local "EP".

El pasado lunes se hizo pública la primera sentencia condenatoria contra el ex líder de ETA, que le impuso una pena de 12 años de cárcel por delitos de lesiones y estragos.

Múgica Garmendia fue detenido en 1992 en Francia y condenado a 10 años de cárcel por un tribunal galo. Es sospechoso de haber cometido más de 12 atentados terroristas.

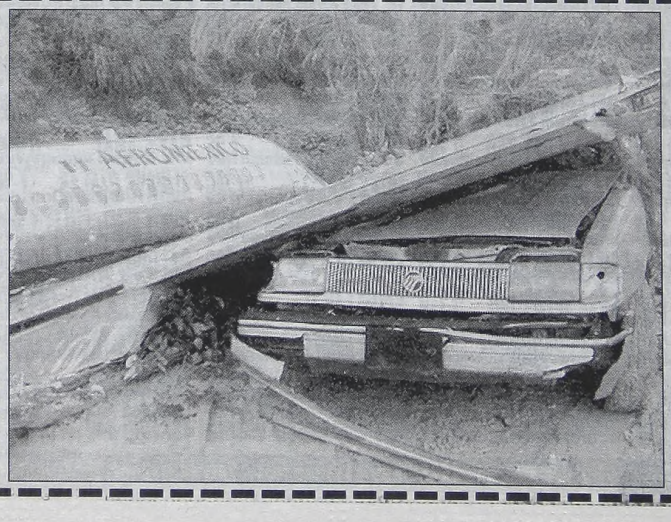

Avión se Salió de Pista: 6 Muertos

MEXICO, 7 (AP).- Al menos seis personas murieron cuando un avión de Aeroméxico, con 83 pasajeros, se salió de la pista durante un aterrizaje en medio de una fuerte lluvia estrellándose contra casas y autos. Entre las víctimas se encuentran una mujer y sus tres hijos pequeños. El percance ocurrió anoche en la ciudad de Reynosa, fronteriza con Estados Unidos.

Los 83 pasajeros y cinco tripulantes del aparato DC-91 de Aeroméxico escaparon ilesos, sufriendo magulladuras y otras lesiones menores.

Mientras que los policías palestinos toman posesión del santuario judío en Cisjordania, el pueblo sigue arrojando piedras y bombas incendiarias contra los israelíes.

DE NO CREER: RETIRADA JUDIA DE UN ENCLAVE

JERUSALEN, 7 (EFE).- La retirada del Ejército israelí de un santuario judío en Cisjordania representa el mayor triunfo palestino en diez días de enfrentamientos, pero no ha evitado que se produzcan nuevos incidentes de violencia.

La evacuación se realizó pocas horas antes de que el Ejército israelí abriera fuego contra una manifestación de refugiados palestinos en el sur del Líbano que ha dejado al menos veintidós heridos y, según fuentes palestinas, dos muertos. Los soldados israelíes utilizaron fuego real para disolver a los manifestantes cuando, según un portavoz militar, los palestinos trataron de saltar la valla que separa a los dos países. Mientras, centenares de palestinos se congregaban hoy en la Tumba de José para celebrar la retirada israelí esta madrugada de ese santuario, un enclave judío en la ciudad autónoma palestina de Naplusa donde existe una "yeshiva", una escuela rabínica, y donde la tradición asegura que está enterrado uno de los doce hijos de Jacob. El Ejército israelí ha subrayado que se trata de una retirada "temporal" tomada después de consultas entre Barak y altos mandos de las Fuerzas Armadas y los servicios secretos, como muestra de buena voluntad para reducir la tensión. Pero lo cierto es que se trata de la primera ocasión en que la violencia palestina consigue directamente la evacuación de una plaza israelí. La gran duda es si la decisión se ha tomado por razones tácticas -altos mandos militares habían denunciado en los últimos días que el santuario, completamente rodeado por posiciones palestinas, era indefendible- o tiene como objeto crear las condiciones necesarias para que el líder palestino, Yaser Arafat, declare el final de la violencia.

La Tumba de José, donde hace una semana murió un soldado, había sido escenario de algunos de los peores enfrentamientos entre israelíes y palestinos en la ola de violencia que desde hace diez días ha costado la vida a cerca de ochenta personas, todas ellas árabes, menos tres. Para los manifestantes que gritaban "Alá u Akbar" (Dios es Grande) y colocaron una bandera palestina en el enclave, no cabía ninguna duda: el acontecimiento es un triunfo palestino que les había costado seis vidas y muchos más heridos. En Israel, en cambio, la decisión ha levantado una tormenta política acerca de la conveniencia de abandonar la posición, custodiada hasta hoy por una docena de soldados de origen druso.

Hasta las mujeres rechazan la ocupación judía. Hoy hubo más muertos y heridos.

Tras 10 Días de Enfrentamientos, la Evacuación del Ejército Israelí Representa el Mayor Triunfo de Palestina; más Muertos y Heridos

El portavoz gubernamental Nahman Shaí calificó la decisión de retirarse de "valiente y arriesgada" y aseguró que pone de manifiesto la voluntad israelí de hacer lo posible por reducir la tensión. No obstante, Shaí acusó a los responsables de la seguridad palestinos de no cumplir sus compromisos y haber permitido, pese a acordar lo contrario con el Ejército israelí, la entrada a los manifestantes.

La decisión de la retirada ha sido acogida con gran controversia en Israel, donde el dirigente del Partido Laborista Elie Goldschmidt aseguró que la decisión se ha tomado "para salvar vidas humanas" y pidió que se evacúen otros enclaves similares, tales como el de Netzarim en Gaza, otro de los "puntos calientes" de los enfrentamientos. En cambio, la derecha israelí se ha apresurado a criticar a Barak, al que acusa de debilidad y de poner en peligro la seguridad del país. Así, el diputado del Likud Dani Naveh aseguró que "Israel pagará el precio de esta decisión. Arafat ya sabe ahora que Barak no se resiste a las presiones".

El viceministro israelí de Defensa, Efraín Sne, planteó la semana pasada la posibilidad de abandonar el enclave cuando concluyera la ola actual de enfrentamientos, ante la imposibilidad de defenderlo cada vez que surge una nueva crisis.

En 1996 seis soldados israelíes murieron en ese santuario durante la violencia que siguió a la apertura del túnel de los Asmodeos en Jerusalén y desde entonces el Ejército había convertido el enclave en una plaza fuertemente fortificada.

Tras la abdicación de su padre, el gran duque Jean, Henri se convirtió en el nuevo monarca de Luxemburgo. Aquí con su esposa María Teresa saludando a la multidud que se congregó en las calles.

Luxemburgo: Tras 35 Años de Reinado Abdicó el Duque Jean

LUXEMBURGO, 7 (Reuters).- El gran duque Jean de Luxemburgo abdicó hoy como monarca del Estado más pequeño y rico de la Unión Europea y cedió la corona a su hijo mayor, Henri.

Una firma y un breve abrazo de padre e hijo pusieron fin a 35 años de un reinado, durante el cual Luxemburgo pasó del atraso industrial a ser un moderno centro de servicios financieros y comunicaciones por satélite.

"Es con pena que nos reunimos aquí hoy para despedirlo", dijo el primer ministro Jean-Claude Juncker, en un breve discurso tras el traspaso.

"Puedo decirle que ha gobernado usted sin faltas, sin errores. Nos enorgullecemos de usted y nos seguiremos enorgulleciendo", agregó.

La multitud se congregó en las calles aledañas al palacio real, en el centro de Luxemburgo, para aclamar a Jean y su sucesor cuando recorrían a pie la corta distancia hacia el Parlamento, para la ceremonia oficial de juramentación. La ceremonia puso fin a un periodo difícil para la familia real, a causa del grave accidente de tránsito que sufrió Guillermo, primogénito de Henri, quien estuvo en coma casi tres semanas y sólo salió de terapia intensiva hace unos días. La abdicación se tuvo que aplazar debido al accidente.

Henri, acompañado de su esposa nacida en Cuba, María Teresa, y sus cinco hijos: Guillermo, Félix, Louis, Alexandra y Sebastián, pareció nervioso al jurar el cargo.

FIESTA DE TIGRE: FUE A

Con muy buen ritmo y gran cantidad de espectadores se inició el encuentro en Mataderos entre Chicago y Tigre.

Desde el arranque del encuentro los dos equipos mostraron poder ofensivo y llegaron con peligro al arco rival.

En la primera acción del encuentro, Christian Gómez cedió para Jesús que como venía sacó el remate al arco pero el balón salió afuera.

Después, Marcelo Blanco mandó un pelotazo largo en busca de Barragán, este sacó enseguida el pase para Borrelli que como venía, remató al arco y la pelota salió afuera.

En la réplica, Chicago cargó a fondo y estuvo a punto de abrir el marcador. Barlatay se hizo de la pelota en tres cuartos de cancha y desde ahí mandó el pelotazo en busca de Jesús, este cambió para Oscar Blanco que se demoró unos instantes con la pelota, pero igual sacó el disparo que pegó en Di Benedetto y el balón salió por un costado. Luego volvió a cargar el equipo local; Christian Gómez eludió una marca en tres cuartos de cancha y mandó el pase para Oscar Gómez, este cambió para Martens que remató al arco y el balón fue contenido por Islas.

Luego, Barragán recogió un balón en la izquierda de su ataque y luego de transportarlo unos metros, mandó el pase para Barclay que sacó el disparo, y Velázquez pudo controlar.

'Se lo pierde el equipo de Victoria; esta vez el que inició una carga fue Dundo por la derecha del ataque, cuando pasó la mitad del terreno habilitó a Heinze, este cambió enseguida para Cassiano que desde media distancia remató al arco y la pelota pasó muy cerca de un palo.

Enseguida, el local respondió por intermedio de Barbona que desde su lugar inició un avance. Cuando llegó a tres cuartos de cancha habilitó a Manrique que después de burlar una marca cambió para Jesús, este sacó un fuerte disparo al arco, y la pelota salió cerca de un palo.

Trascartón a esa acción, Laspada mandó un pase largo en busca de Borrelli que se llevó la pelota varios metros, cuando estaba cerca del área, cambio para el ingreso de Barragán que remató al arco y la pelota salió muy cerca de un poste.

Luego, Jesús se llevó la pelota desde su terreno hasta cerca del área, allí mandó el pase para Oscar Gómez que recibió y sacó el disparo al arco, pero el balón salió afuera.

A medida que pasaban los minutos el visitante iba creciendo en el terreno; Heinze y Cassiano, más Borrelli fueron creciendo y eso hizo que fuera más ofensivo que en los primeros minutos.

Precisamente Borrelli fue el que inicio una llegada par
la derecha del ataque se llevó la pelota y al llegar al área
rragán, este remató al arco y el arquero local logró conten

● BOMBEROS EN ACCION

Cuando se jugaban treinta minutos, comenzó a salir ba
de los vestuarios y eso llamó la atención de los que se enco
cancha, ya que alarmó a todos. Enseguida se vio que una
bomberos se había hecho presente e instantes después h
sofocar el pequeño incendio que se había originado en el
provocado por un cortocircuito. Por unos minutos se co
eléctrica pero este incidente no impidió que se siguiera d
el encuentro.

Sobre los treinta y cinco minutos, cargó Tigre por me
gán que se fue al ataque por la derecha de la cancha; cua
altura del área, mandó el pelotazo pasado en busca de de
recibió y cuando iba a rematar al arco, salió a cruzarlo Ma
zo a un costado.

Luego Barbona se volvió a mandar al ataque por la iz

Di Benedetto se lleva la pelota con su pie izquierdo, perseguido por Christian Gómez.

Juan José Borrelli remata de zurda y su disparo saldrá desviado. Buen intento del

Ferro y San Miguel Repartieron

Acelerados: así son los pasos de Ferro. En toda la semana, donde su dirigencia busca en forma desesperada a la persona adecuada para tomar el lugar que dejó vacante "Perico" Pérez y que está ocupando en forma transitoria Claudio Argüeso. Y acelerados son los pasos de Ferro en el campo de juego, donde sus jugadores tratan de sacarse la mufa de encima equivocando en la mayoría de las veces el camino.

El querer hacer todo a mil impidió al equipo de Caballito ponerse en ventaja en el primer cuarto de hora de su encuentro con otro "Verde" de la "B" Nacional: San Miguel.

En ese lapso, jugado en campo visitante, Ferro dispuso de varias situaciones para abrir el marcador pero la falta de precisión de sus hombres y la pericia de Schulmeister evitaron el grito del dueño de casa.

SAN MIGUEL LLEGA Y CONVIERTE. En su primera incursión ofensiva, Delfino levantó al área y Flavio Fernández, con golpe de cabeza desde el área chica, dejó sin chances a Wilson Junior. La practicidad del equipo de Pizzo explicaba su ventaja en el minuto 16.

Si la idea primitiva de San Miguel era esperar en su campo, no resultaba difícil imaginar cuál sería su postura con la ventaja a su favor. Metido cerca de su área, el equipo de Los Polvorines permitió que Ferro se le viniera encima. Para colmo la última línea visitante no dio imagen de garantía, por lo que fueron muchas las situaciones frente a Schulmeister. Pero tal como sucedió en los primeros quince minutos, los delanteros de Ferro estuvieron muy "verdes" en la definición.

Entre tantas chances generadas hasta el cierre de la primera etapa merece destacarse la que tuvo como protagonista a Grana, quien se perdió el empate desde inmejorable posición y con el arquero fuera de acción y un centro de Meijide al que Bogado le puso la cabeza originando una sensacional intervención del arquero de San Miguel.

● SEGUNDO TIEMPO

La etapa fue un calco de la anterior, con Ferro buscando la igualdad, generando muchas situaciones, chocando generalmente con el muy firme Schulmeister. Una muy clara fue encabezada por Oscar Acosta, quien habilitó a Bogado, quien remató desviado.

EMPATA FERRO: en una acción con pelota parada, Tula empujó en la línea para el 1 a 1.

SAN MIGUEL OTRA VEZ ARRIBA. A los 28, Artaza realizó una gran maniobra y con un zurdazo al ángulo puso nuevamente en ventaja al visitante.

EL DE CABALLITO, NO TAN "VERDE". A dos minutos del final igualó Figún desde fuera del área.

FERRO 2 — SAN MIGUEL 2

FERRO: Wilson Junior; Reinoso, Tula, Meijide y Velázquez; Grana, Cordon, Pablo Manara y Oscar Acosta; Quiñónez y Bogado. **SC:** Caffa, Benítez, Figún, Sergio Rodríguez y Grande. **DT:** Claudio Argüeso.

SAN MIGUEL: Schulmeister; Magallanes, Horacio Acosta, Zaragoza y Pooli; Correa, Rodas, Artaza y Delfino; Flavio Fernández y Daniel Giménez. **SC:** Cirrincione, Taberna, Carballo, Herschel y Peratta. **DT:** Eduardo Pizzo.

Arbitro: Walter Díaz. **Cancha:** Ferro.

DEFENSA LIQUIDO A LOS "PINCHAS"

Con la intención de rehabilitarse y no ver cada vez más lejos la punta, Estudiantes y Defensa protagonizaron un encuentro intenso donde la iniciativa le correspondió al local quedando para su rival los espacios para la contra.

Como todo equipo ascendido, el "Pincha" tiene la obligación de zafar del descenso para después ver si puede aspirar a algo más importante. El equipo de Claudio Nigretti llegó a este compromiso con el dolor de una derrota que detuvo una racha de dos victorias consecutivas. En cambio el "Halcón" sumó apenas uno de los últimos doce puntos en disputa, lo que puso a su entrenador Julio Ricardo Villa en la cuerda floja.

La campaña hasta el momento no colmó las expectativas de su gente, especialmente después de dos torneos donde el equipo de Varela fue protagonista, tanto que en uno llegó a las semifinales del Reducido por el segundo ascenso y en el otro no clasificó para ese petit torneo, por poco.

ESTUDIANTES 0 — DEFENSA 1

ESTUDIANTES: Hugo Giménez; Luis Gómez, Gojmerac, Codina y Osvaldo Rodríguez; Agostena, Gomis, Galván y Ariel González; Rubén Rossi y Gorozo. **DT:** Claudio Nigretti.

DEFENSA: Busso; Sandoval, Néstor Benítez, Arébalo y Vallejos; Agotegaray, Chacoma, Galleguillo y Zuleta; Escobar y Cuartas. **DT:** Julio Villa.

Arbitro: José Méndez. **Cancha:** Estudiantes.

Lo

El inicio del
trando una ma
po visitante. A
derecho y, ante
área que encon
medo, aunque
completó despu
po adversario.

Seguidamen
binó con Miran
rematar de me
travesaño, cuan
mo el jugador F

Nuevo intent
randa que jugó
suró en el envío
nientes para el a

Ante la reac
iniciativas de S
tanto allí desap

Por otra part
que en la mayor
lla contraria y c
pretensiones
dueño de la pel
ponerse en el m
juego.

Los últimos
merced a una l
ta llegó en vari
valla de Cance

FIESTA DE TIGRE: FUE A MATADEROS Y GANO

Con muy buen ritmo y gran cantidad de espectadores se inició el encuentro en Mataderos entre Chicago y Tigre.

Desde el arranque del encuentro los dos equipos mostraron poder ofensivo y llegaron con peligro al arco rival.

En la primera acción del encuentro, Christian Gómez cedió para Jesús que como venía sacó el remate al arco pero el balón salió afuera.

Después, Marcelo Blanco mandó un pelotazo largo en busca de Barragán, este sacó enseguida el pase para Borrelli que como venía, remató al arco y la pelota salió afuera.

En la réplica, Chicago cargó a fondo y estuvo a punto de abrir el marcador. Barlatay se hizo de la pelota en tres cuartos de cancha y desde ahí mandó el pelotazo en busca de Jesús, este cambió para Oscar Blanco que se demoró unos instantes con la pelota, pero igual sacó el disparo que pegó en Di Benedetto y el balón salió por un costado. Luego volvió a cargar el equipo local; Christian Gómez eludió una marca en tres cuartos de cancha y mandó el pase para Oscar Gómez, este cambió para Martens que remató al arco y el balón fue contenido por Islas.

Luego, Barragán recogió un balón en la izquierda de su ataque y luego de transportarlo unos metros, mandó el pase para Barclay que sacó el disparo, y Velázquez pudo controlar.

'Se lo pierde el equipo de Victoria; esta vez el que inició una carga fue Dundo por la derecha del ataque, cuando pasó la mitad del terreno habilitó a Heinze, este cambió enseguida para Cassiano que desde media distancia remató al arco y la pelota pasó muy cerca de un palo.

Enseguida, el local respondió por intermedio de Barbona que desde su lugar inició un avance. Cuando llegó a tres cuartos de cancha habilitó a Manrique que después de burlar una marca cambió para Jesús, este sacó un fuerte disparo al arco, y la pelota salió cerca de un palo.

Trascartón a esa acción, Laspada mandó un pase largo en busca de Borrelli que se llevó la pelota varios metros, cuando estaba cerca del área, cambio para el ingreso de Barragán que remató al arco y la pelota salió muy cerca de un poste.

Luego, Jesús se llevó la pelota desde su terreno hasta cerca del área, allí mandó el pase para Oscar Gómez que recibió y sacó el disparo al arco, pero el balón salió afuera.

A medida que pasaban los minutos el visitante iba creciendo en el terreno; Heinze y Cassiano, más Borrelli fueron creciendo y eso hizo que fuera más ofensivo que en los primeros minutos.

Precisamente Borrelli fue el que inicio una llegada para la visita; por la derecha del ataque se llevó la pelota y al llegar al área se la dio a Barragán, este remató al arco y el arquero local logró contener.

● BOMBEROS EN ACCION

Cuando se jugaban treinta minutos, comenzó a salir bastante humo de los vestuarios y eso llamó la atención de los que se encontraban en la cancha, ya que alarmó a todos. Enseguida se vio que una dotación de bomberos se había hecho presente e instantes después había logrado sofocar el pequeño incendio que se había originado en el camarín local provocado por un cortocircuito. Por unos minutos se cortó la energía eléctrica pero este incidente no impidió que se siguiera desarrollando el encuentro.

Sobre los treinta y cinco minutos, cargó Tigre por medio de Barragán que se fue al ataque por la derecha de la cancha; cuando llegó a la altura del área, mandó el pelotazo pasado en busca de de Barclay, este recibió y cuando iba a rematar al arco, salió a cruzarlo Marcelo y rechazo a un costado.

Luego Barbona se volvió a mandar al ataque por la izquierda de la cancha y al llegar a tres cuartos de cancha, mandó el pase para Jesús, este cambió enseguida para Barlatay que no pudo rematar y eso fue aprovechado por un defensor de Tigre que despejó.

El juego iba ganando en emoción porque los dos equipos continuaron buscando el arco rival y llegando con peligro. No había logrado todavía la apertura del marcador por la mala puntería que tuvieron sus atacantes.

Sobre los cuarenta de juego, Martens en la mitad del terreno combinó con Oscar Gómez, este cedió enseguida para Christian Gómez que remató al arco e Islas logró hacerse del balón.

No tardó en reaccionar el equipo visitante, y esta vez fue Cassiano el que cargó sobre el arco local; luego de avanzar unos metros mandó el centro al área, y como allí no había ningún compañero, Velázquez no tuvo inconvenientes en hacerse de la pelota.

Otra llegada del local; Manrique en la mitad del terreno mandó el pase para Bartalay que desde fuera del área remató y la pelota salió lejos del arco.

Instantes después terminó la etapa.

● SEGUNDO TIEMPO

En el arranque de esta parte, los dos equipos volvieron a inquietar a los arqueros, ya que llegaron en varias oportunidades al arco rival.

A los pocos instantes, Barbona inició un avance sobre la izquierda del ataque y luego de pasar la mitad del terreno mandó para Barlatay, que remató al arco, pero la pelota salió afuera.

Indirecto a favor de Chicago porque Islas tardó mas de 6 segundos en desprenderse del balón. A raíz de esa acción, el arquero de Tigre cayó al suelo tomándose una pierna. Cuando se levantó, el árbitro lo amonestó por interpretar que estaba haciendo tiempo. La falta la hizo efectiva Jesús pero no trajo consecuencias.

Llegada del local con peligro; Oscar Gómez fue bajado por Blanco cerca del área y el árbitro sancionó. Ejecutó la misma Christian Gómez e Islas en gran acción logró controlar.

Después ante una carga del equipo de Tigre, Borda logró salvar mandando el balón al córner.

Se salva el visitante; Cassiano remató al arco pero en gran acción Marcelo envió al córner.

¡GOL DE TIGRE!, ya había pasado el cuarto de hora, cuando los de Victoria realizaron una buena jugada. Heinze recibió de Borrelli y envió centro al área, allí ingresó Barragán que conectó de cabeza, la pelota pegó en Kloker y volvió para Barragán que remató y mandó la pelota al fondo del arco.

Este gol le cayó muy mal al local, que enseguida se lanzó a la ofensiva y se perdió en más de una oportunidad el gol. Tigre lo contragolpeó y el partido se hizo muy interesante.

SEGUNDO DE TIGRE: cerca de los cuarenta de juego, Marinho, quien había ingresado en esta parte, recibió de Barragán y puso el marcador 2 a 0.

PENAL ATAJADO POR ISLAS: sobre los 42 minutos Orfila le cometió penal a Sánchez, quien también había ingresado en el segundo tiempo. El mismo Sánchez hizo efectiva la falta, y el ex arquero de la Selección argentina logró contener.

CHICAGO 0 — TIGRE 2

CHICAGO: César Velázquez; Kloker, Borda, Mario Marcelo y Barbona; Manrique, Martens, Christian Gómez y Barlatay; Ariel Jesús y Oscar Gómez. **DT**: Alberto Pascutti.

TIGRE: Islas; Dundo, Laspada, Marcelo Blanco y Di Benedetto; Heinze, Orfila, Cassiano y Juan José Borrelli; Barragán y Barclay. **DT**: Ricardo Sotelo y Roberto Carrizo.

Arbitro: Darío Maccarone. **Cancha:** Chicago.

Di Benedetto se lleva la pelota con su pie izquierdo, perseguido por Christian Gómez.

Juan José Borrelli remata de zurda y su disparo saldrá desviado. Buen intento del ex River.

En el salto gana Juan Jos Borrelli y su buen cabezazo se irá por sobre el travesaño. Jugada de peligro.

Ferro y San Miguel Repartieron

Acelerados: así son los pasos de Ferro. En toda la semana, donde su dirigencia busca en forma desesperada a la persona adecuada para tomar el lugar que dejó vacante "Perico" Pérez y que está ocupando en forma transitoria Claudio Argüeso. Y acelerados son los pasos de Ferro en el campo de juego, donde sus jugadores tratan de sacarse la mufa de encima equivocando en la mayoría de las veces el camino.

El querer hacer todo a mil impidió al equipo de Caballito ponerse en ventaja en el primer cuarto de hora de su encuentro con otro "Verde" de la "B" Nacional: San Miguel.

En ese lapso, jugado en campo visitante, Ferro dispuso de varias situaciones para abrir el marcador pero la falta de precisión de sus hombres y la pericia de Schulmeister evitaron el grito del dueño de casa.

SAN MIGUEL LLEGA Y CONVIERTE. En su primera incursión ofensiva, Delfino levantó al área y Flavio Fernández, con golpe de cabeza desde el área chica, dejó sin chances a Wilson Junior. La practicidad del equipo de Pizzo explicaba su ventaja en el minuto 16.

Si la idea primitiva de San Miguel era esperar en su campo, no resultaba difícil imaginar cuál sería su postura con la ventaja a su favor. Metido cerca de su área, el equipo de Los Polvorines permitió que Ferro se le viniera encima. Para colmo la última línea visitante no dio imagen de garantía, por lo que fueron muchas las situaciones frente a Schulmeister. Pero tal como sucedió en los primeros quince minutos, los delanteros de Ferro estuvieron muy "verdes" en la definición.

Entre tantas chances generadas hasta el cierre de la primera etapa merece destacarse la que tuvo como protagonista a Grana, quien se perdió el empate desde inmejorable posición y con el arquero fuera de acción y un centro de Meijide al que Bogado le puso la cabeza originando una sensacional intervención del arquero de San Miguel.

● SEGUNDO TIEMPO

La etapa fue un calco de la anterior, con Ferro buscando la igualdad, generando muchas situaciones, chocando generalmente con el muy firme Schulmeister. Una muy clara fue encabezada por Oscar Acosta, quien habilitó a Bogado, quien remató desviado.

EMPATA FERRO: en una acción con pelota parada, Tula empujó en la línea para el 1 a 1.

SAN MIGUEL OTRA VEZ ARRIBA. A los 28, Artaza realizó una gran maniobra y con un zurdazo al ángulo puso nuevamente en ventaja al visitante.

EL DE CABALLITO, NO TAN "VERDE". A dos minutos del final igualó Figún desde fuera del área.

FERRO 2 — SAN MIGUEL 2

FERRO: Wilson Junior; Reinoso, Tula, Meijide y Velázquez; Grana, Cordon, Pablo Manara y Oscar Acosta; Quiñónez y Bogado. **SC:** Caffa, Benítez, Figún, Sergio Rodríguez y Grande. **DT:** Claudio Argüeso.

SAN MIGUEL: Schulmeister; Magallanes, Horacio Acosta, Zaragoza y Pooli; Correa, Rodas, Artaza y Delfino; Flavio Fernández y Daniel Giménez. **SC:** Cirrincione, Taberna, Carballo, Herschel y Peratta. **DT:** Eduardo Pizzo.

Arbitro: Walter Díaz. **Cancha:** Ferro.

DEFENSA LIQUIDO A LOS "PINCHAS"

Con la intención de rehabilitarse y no ver cada vez más lejos la punta, Estudiantes y Defensa protagonizaron un encuentro intenso donde la iniciativa le correspondió al local quedando para su rival los espacios para la contra.

Como todo equipo ascendido, el "Pincha" tiene la obligación de zafar del descenso para después ver si puede aspirar a algo más importante. El equipo de Claudio Nigretti llegó a este compromiso con el dolor de una derrota que detuvo una racha de dos victorias consecutivas. En cambio el "Halcón" sumó apenas uno de los últimos doce puntos en disputa, lo que puso a su entrenador Julio Ricardo Villa en la cuerda floja.

La campaña hasta el momento no colmó las expectativas de su gente, especialmente después de dos torneos donde el equipo de Varela fue protagonista, tanto que en uno llegó a las semifinales del Reducido por el segundo ascenso y en el otro no clasificó para ese petit torneo, por poco.

ESTUDIANTES 0 — DEFENSA 1

ESTUDIANTES: Hugo Giménez; Luis Gómez, Gojmerac, Codina y Osvaldo Rodríguez; Agostena, Gomis, Galván y Ariel González; Rubén Rossi y Gorozo. **DT:** Claudio Nigretti.

DEFENSA: Busso; Sandoval, Néstor Benítez, Arébalo y Vallejos; Agotegaray, Chacoma, Galleguillo y Zuleta; Escobar y Cuartas. **DT:** Julio Villa.

Arbitro: José Méndez. **Cancha:** Estudiantes.

Lo Partieron al Medio

El inicio del juego tuvo alternativas interesantes, mostrando una mayor presencia ofensiva por parte del equipo visitante. Al minuto escapó Cantero sobre el sector derecho y, ante la marca de Peralta, envió centro sobre el área que encontró en buena posición para el remate a Olmedo, aunque éste se demoró y finalmente restó Verón y completó después Hirsig con largo pelotazo hacia el campo adversario.

Seguidamente se fue al ataque Platense y Peralta combinó con Miranda, el que eludió a Cantero para después rematar de media distancia y la pelota se elevó sobre el travesaño, cuando esperaba perfilado sobre el otro extremo el jugador Formidabile.

Nuevo intento del local, esta vez por intermedio de Miranda que jugó en profundidad con Leva, quien se apresuró en el envío: un remate débil que no creó inconvenientes para el arquero.

Ante la reacción del "Calamar", no prosperaron las iniciativas de Santa Cruz en el centro del terreno, por lo tanto allí desaparecían sus aspiraciones de ataque.

Por otra parte y, a partir de envíos de media distancia, que en la mayoría de los casos no llevaron peligro a la valla contraria y con algunos yerros que lo alejaban de sus pretensiones ofensivas, continuó siendo Platense el dueño de la pelota, aunque esto no le alcanzaba para imponerse en el marcador, cuando iban casi 30 minutos de juego.

Los últimos tramos favorecieron a Platense, que mereced a una labor impecable de sus hombres de punta llegó en varias ocasiones y generó peligro para la valla de Cancelarich, que tuvo mucho que ver en que el marcador de la parte inicial fuera cero a cero.

En el comienzo de la segunda parte y en un ataque profundo de Platense Peralta bajó una pelota de cabeza para el ingreso de Gandín, quien remató y anotó el gol, aunque el árbitro marcó posición adelantada invalidando la jugada. A partir de allí se produjeron algunas reacciones entre los jugadores locales, que protestaron airadamente el fallo de Marcelo López, que lejos de modificar su actitud marcó el tiro libre en favor del visitante.

Antes de producirse esta jugada y en reemplazo de Leone, había ingresado Medina en el equipo rosarino.

Desde una apuesta netamente ofensiva, continuó siendo Platense el merecedor de la ventaja, ante un rival carente de ideas a la hora de crear su juego de ataque.

● PROXIMA FECHA

Arsenal-Chicago; Tigre-Ferro; San Miguel-Estudiantes; Defensa-El Porvenir; All Boys-Platense; Central Córdoba-Bánfield. Libre: Quilmes.

PLATENSE 0 — C. CORDOBA 0

PLATENSE: Campi; Verón, Peralta, Bodnar y Lobos; Hirsig, Miranda y Gandín; Leva, Insaurralde y Formidabile. **SC**: Capogrosso, Lotuk, Bercholt, García y Ceballos. **DT**: R. Caruso, Lombardi.

C. CORDOBA: Cancelarich; Santa Cruz, Celebroni, Pochettino y Aira; Cantero, Santos, Paquez y Leone; Jeandet y Olmedo. **SC**: Morelli, Fontana, Ruggeri, Medina y Claudinho. **DT**: D. Giovagnoli.

Arbitro: Marcelo López. **Cancha:** Platense.

ITUZAINGO CANTA Y BAILA

LINERS 0 — ITUZAINGO 3

LINERS: Paccor; Cardozo, Vallejos, Luna y Vera; Molina, Arena, Martel y Portillo; S. Romero y D. Cabañas. **DT:** R. García. **SC:** E. Romero, Torres, C. Garay, De Felice y Actis.

ITUZAINGO: Eyheramonho; Avalos Rivero, N. López, Luongo y Sosa; F. López, A. Garay, Martínez y Méndez; Caviglia y Zárate. **DT:** J. Lamela. **SC:** G. Dedé, De Faveri, Palma Parodi, Manzi y Bernabeu.

Arbitro: G. Morandi. **Cancha:** Liniers.

CAÑUELAS 1 — MIDLAND 0

CAÑUELAS: Saranzotti; Preve, Espíndola, W. Rodríguez y Gomba; Caradozo, Cantero, Junco e Ibáñez; D. Méndez y Montagna. **DT:** C. Medina. **SC:** Eli, Guerra, G. Silva, Godoy y M. Méndez.

MIDLAND: Paz; F. Martínez, Córdoba, J. García y Cáceres; Herrera, Arias, Viola y Romero; Vidal y A. Silva. **DT:** C. Lutzman. **SC:** Arrobio, Dussau, C. Sánchez, G. Rodríguez y M. Domínguez.

Arbitro: S. Zorati **Cancha:** Cañuelas

COMUNICACIONES	1
LAFERRERE	2
LAMADRID	0
SAN MARTIN	1
DOCK SUD 4	LUJAN 0
J. J. URQUIZA	2
DALMINE	0
SACACHISPAS	0
EXCURSIONISTAS	2
A. DE MERLO	0
BARRACAS	0

A MATADEROS Y GANO

a la visita; por
e la dio a Ba-
er.

stante humo
ntraban en la
dotación de
abía logrado
amarín local
tó la energía
esarrollando

io de Barra-
ndo llegó a la
Barclay, este
celo y recha-

uierda de la

ex River.

cancha y al llegar a tres cuartos de cancha, mandó el pase para Jesús, este cambió enseguida para Barlatay que no pudo rematar y eso fue aprovechado por un defensor de Tigre que despejó.

El juego iba ganando en emoción porque los dos equipos continuaron buscando el arco rival y llegando con peligro. No había logrado todavía la apertura del marcador por la mala puntería que tuvieron sus atacantes.

Sobre los cuarenta de juego, Martens en la mitad del terreno combinó con Oscar Gómez, este cedió enseguida para Christian Gómez que remató al arco e Islas logró hacerse del balón.

No tardó en reaccionar el equipo visitante, y esta vez fue Cassiano el que cargó sobre el arco local; luego de avanzar unos metros mandó el centro al área, y como allí no habia ningún compañero, Velázquez no tuvo inconvenientes en hacerse de la pelota.

Otra llegada del local; Manrique en la mitad del terreno mandó el pase para Bartalay que desde fuera del área remató y la pelota salió lejos del arco.

Instantes después terminó la etapa.

● **SEGUNDO TIEMPO**

En el arranque de esta parte, los dos equipos volvieron a inquietar a los arqueros, ya que llegaron en varias oportunidades al arco rival.

A los pocos instantes, Barbona inició un avance sobre la izquierda del ataque y luego de pasar la mitad del terreno mandó para Barlatay, que remató al arco, pero la pelota salió afuera.

Indirecto a favor de Chicago porque Islas tardó mas de 6 segundos en desprenderse del balón. A raíz de esa acción, el arquero de Tigre cayó al suelo tomándose una pierna. Cuando se levantó, el árbitro lo amonestó por interpretar que estaba haciendo tiempo. La falta la hizo efectiva Jesús pero no trajo consecuencias.

Llegada del local con peligro; Oscar Gómez fue bajado por Blanco cerca del área y el árbitro sancionó. Ejecutó la misma Christian Gómez e Islas en gran acción logró controlar.

Después ante una carga del equipo de Tigre, Borda logró salvar mandando el balón al córner.

Se salva el visitante; Cassiano remató al arco pero en gran acción Marcelo envió al córner.

¡GOL DE TIGRE!; ya había pasado el cuarto de hora, cuando los de Victoria realizaron una buena jugada. Heinze recibió de Borrelli y envió centro al área, allí ingresó Barragán que conectó de cabeza, la pelota pegó en Kloker y volvió para Barragán que remató y mandó la pelota al fondo del arco.

Este gol le cayó muy mal al local, que enseguida se lanzó a la ofensiva y se perdió en más de una oportunidad el gol. Tigre lo contragolpeó y el partido se hizo muy interesante.

SEGUNDO DE TIGRE: cerca de los cuarenta de juego, Marinho, quien había ingresado en esta parte, recibió de Barragán y puso el marcador 2 a 0.

PENAL ATAJADO POR ISLAS: sobre los 42 minutos Orfila le cometió penal a Sánchez, quien también había ingresado en el segundo tiempo. El mismo Sánchez hizo efectiva la falta, y el ex arquero de la Selección argentina logró contener.

CHICAGO 0 — TIGRE 2

CHICAGO: César Velázquez; Kloker, Borda, Mario Marcelo y Barbona; Manrique, Martens, Christian Gómez y Barlatay; Ariel Jesús y Oscar Gómez. **DT**: Alberto Pascutti.

TIGRE: Islas; Dundo, Laspada, Marcelo Blanco y Di Benedetto; Heinze, Orfila, Cassiano y Juan José Borrelli; Barragán y Barclay. **DT**: Ricardo Sotelo y Roberto Carrizo.

Arbitro: Darío Maccarone. **Cancha:** Chicago.

En el salto gana Juan Jos Borrelli y su buen cabezazo se irá por sobre el travesaño. Jugada de peligro.

Partieron al Medio

uego tuvo alternativas interesantes, mos-
or presencia ofensiva por parte del equi-
minuto escapó Cantero sobre el sector
la marca de Peralta, envió centro sobre el
ró en buena posición para el remate a Ol-
ste se demoró y finalmente restó Verón y
és Hirsig con largo pelotazo hacia el cam-

e se fue al ataque Platense y Peralta com-
da, el que eludió a Cantero para después
ia distancia y la pelota se elevó sobre el
do esperaba perfilado sobre el otro extre-
rmidabile.
del local, esta vez por intermedio de Mi-
n profundidad con Leva, quien se apre-
: un remate débil que no creó inconve-
rquero.
ión del "Calamar", no prosperaron las
nta Cruz en el centro del terreno, por lo
recían sus aspiraciones de ataque.
y, a partir de envíos de media distancia,
a de los casos no llevaron peligro a la va-
n algunos yerros que lo alejaban de sus
fensivas, continuó siendo Platense el
ta, aunque esto no le alcanzaba para im-
rcador, cuando iban casi 30 minutos de

tramos favorecieron a Platense, que
or impecable de sus hombres de pun-
s ocasiones y generó peligro para la
arich, que tuvo mucho que ver en que el marcador de la parte inicial fuera cero a cero.

En el comienzo de la segunda parte y en un ataque profundo de Platense Peralta bajó una pelota de cabeza para el ingreso de Gandín, quien remató y anotó el gol, aunque el árbitro marcó posición adelantada invalidando la jugada. A partir de allí se produjeron algunas reacciones entre los jugadores locales, que protestaron airadamente el fallo de Marcelo López, que lejos de modificar su actitud marcó el tiro libre en favor del visitante.

Antes de producirse esta jugada y en reemplazo de Leone, había ingresado Medina en el equipo rosarino.

Desde una apuesta netamente ofensiva, continuó siendo Platense el merecedor de la ventaja, ante un rival careciente de ideas a la hora de crear su juego de ataque.

● **PROXIMA FECHA**

Arsenal-Chicago; Tigre-Ferro; San Miguel-Estudiantes; Defensa-El Porvenir; All Boys-Platense; Central Córdoba-Bánfield. Libre: Quilmes.

PLATENSE 0 — C. CORDOBA 0

PLATENSE: Campi; Verón, Peralta, Bodnar y Lobos; Hirsig, Miranda y Gandín; Leva, Insaurralde y Formidabile. **SC**: Capogrosso, Lotuk, Bercholt, García y Ceballos. **DT**: R. Caruso, Lombardi.

C. CORDOBA: Cancelarich; Santa Cruz, Celebroni, Pochettino y Aira; Cantero, Santos, Paquez y Leone; Jeandet y Olmedo. **SC**: Morelli, Fontana, Ruggeri, Medina y Claudinho. **DT**: D. Giovagnoli.

Arbitro: Marcelo López. **Cancha:** Platense.

ITUZAINGO CANTA Y BAILA

LINERS 0 — ITUZAINGO 3

LINIERS: Paccor; Cardozo, Vallejos, Luna y Vera; Molina, Arena, Martel y Portillo; S. Romero y D. Cabañas. **DT:** R. García. **SC:** E. Romero, Torres, C. Garay, De Felice y Actis.

ITUZAINGO: Eyheramonho; Avalos Rivero, N. López, Luongo y Sosa; F. López, A. Garay, Martínez y Méndez; Caviglia y Zárate. **DT:** J. Lamela. **SC:** G. Dedé, De Faveri, Palma Parodi, Manzi y Bernabeu.

Arbitro: G. Morandi.
Cancha: Liniers.

CAÑUELAS 1 — MIDLAND 0

CAÑUELAS: Saranzotti; Preve, Espíndola, W. Rodríguez y Gomba; Caradozo, Cantero, Junco e Ibáñez; D. Méndez y Montagna. **DT:** C. Medina. **SC:** Eli, Guerra, G. Silva, Godoy y M. Méndez.

MIDLAND: Paz; F. Martínez, Córdoba, J. García y Cáceres; Herrera, Arias, Viola y Romero; Vidal y A. Silva. **DT:** C. Lutzman. **SC:** Arrobio, Dussau, C. Sánchez, G. Rodríguez y M. Domínguez.

Arbitro: S. Zorati
Cancha: Cañuelas

COMUNICACIONES	1		
LAFERRERE	2		
LAMADRID	0		
SAN MARTIN	1		
DOCK SUD	4	LUJAN	0
J. J. URQUIZA	2		
DALMINE	0		
SACACHISPAS	0		
EXCURSIONISTAS	2		
A. DE MERLO	0		
BARRACAS	0		

Una Tarde Bien "Celeste"

Ataque de Temperley. De Lucca se manda con todo hacia el campo de Argentino de Quilmes.

Delorenzo intenta ingresar en el área, pero la perderá y se la llevará Minervino.

Argentino de Quilmes y Temperley protagonizaron un partido que tuvo un primer tiempo de bajo nivel técnico y un segundo período de mayor intensidad y emoción.

Una maniobra que encabezó Piaggio y que culminó con un remate de Delorenzo que controló Dubra dio cuenta, en los primeros minutos, del accionar ofensivo del equipo "mate". Replicó el conjunto "celeste" y en una buena jugada de Wisniewski la pelota le llegó a Stranges cuyo disparo se fue apenas desviado.

Sin establecerse una clara superioridad entre uno y otro equipo fue transcurriendo el primer cuarto de hora. A partir de allí, sin embargo, fue Temperley el que pasó a dominar. De media distancia buscó el arco Guillermo de Lucca y el balón se fue afuera. Insistió el cuadro que dirige Ricardo Zielinski: De Lucca habilitó al "Polaco" Wisniewski y éste puso un preciso pase para la proyección de Rocco, quien sacó un fuerte tiro que "arañó" un palo.

GOL DE TEMPERLEY. Jorge Stranges, a los 23 minutos, aprovechó un rechazo de Re, luego de un tiro libre de Wisniewski, y con un tiro corto abrió el tanteador.

Tratando de aprovechar el efecto psicológico, el "celeste" insistió en ataque. En tanto, el equipo local trató de agruparse y superar el momento. Pedraza le cedió la pelota a Piaggio y éste corrió varios metros, perdiéndola cuando sacaba el pase para Martín Delorenzo.

La mitad de la cancha no fue una mera zona de tránsito, sino la de la lucha por la posesión de la pelota. Y fue Temperley el que hizo allí la diferencia, merced al despliegue de "Willie" De Lucca y Gaitán, a la experiencia del "Turco" Ismail y a la habilidad del juvenil Winieswki.

De cabeza Gaitán habilitó al "Potro" Stranges, que buscó la valla del "mate" con un tiro rasante, aunque sin precisión. Tras el saque de meta, remató desviado Gaitán y de inmediato volvió a la carga Temperley con un centro de Cirilo y un cabezazo desviado de Gaitán.

Con ventaja "celeste" finalizó la primera etapa. Muy pobre en ideas fue lo del equipo local, mientras que el visitante aprovechó una de las pocas situaciones que se le presentó.

● SEGUNDO TIEMPO

Dispuesto a revertir el resultado salió Argentino de Quilmes. Se adelantó en el campo de juego y presionó sobre las últimas posiciones del elenco visitante. Cerca del travesaño pasó un cabezazo de Pedraza y, poco después, el travesaño salvó a Dubra ante un disparo de Ferrantino.

Mientras tanto, el conjunto visitante esperó la ocasión para sorprender de contra. Cerca del segundo gol estuvo Temperley cuando un remate de Cirilo rozó un palo.

Se animó el encuentro: insistió el "mate" en procura de la igualdad, pero se desprotegió atrás y "el cele" sacó provecho de la situación.

SEGUNDO GOL DE TEMPERLEY. A los 16 minutos, Cirilo estiró la cuenta con remate cruzado.

Siguió machando el conjunto de Zielinski y fue fácil percibir la desorientación en la que cayó el local.

"TRICOTA" DE COLOR CELESTE. Cirilo, a los 19 minutos; con un cabezazo anotó la tercera conquista de Temperley aprovechando un error de Gastón Re.

Con todo a su favor, Temperley manejó el juego y dejó pasar el tiempo. Faltando más de 20 para el final del partido su victoria no corría riesgo.

A una jugada que armaron Pedraza y Piaggio respondió el equipo "celeste" con un contraataque que encabezó Stranges y que derivó en un pase para Cirilo, con un remate que cruzó la valla y se perdió por la última línea.

El partido ya era "cosa juzgada"; por eso Temperley se limitó a controlar la pelota y a defender la cómoda ventaja. Por su parte, vencido y sin fuerzas, Argentino de Quilmes no veía la hora de arribar al final.

ARGENTINO (Q) 0 — TEMPERLEY 3

ARGENTINO (Q): Ré; Batista, Gallo, Gustavo Fernández y Ferrantino; Genovese, Bianchi, Pedraza y Piaggio; Delorenzo y Cáceres. DT: Daniel Raimundo.

TEMPERLEY: Dubra; Zamuner, Cazajous, Minervino y Rocco; Gaitán, De Lucca, Ismail y Wisniewski; Stranges y Cirilo. DT: Ricardo Zielinski.

Arbitro: Luis Garibotti.

Cancha: Arg. de Quilmes.

SARMIENTO LIQUIDO A BERAZATEGUI

SARMIENTO 2 — BERAZATEGUI 0

SARMIENTO: Fazio; Mastrángelo, Olavarriaga y Del Castillo; Sardi, Zárate, Muñoz, Alonso y Lobianco; Primerano y Fosas. **DT:** Mario Finarolli.

BERAZATEGUI: Gergoff; Gómez, Paganini, Lugones y Zaya; Benítez, Fassi, Aroma y Pluis; Lisa y Ayala. **DT:** Gerónimo Prioli.

Arbitro: Guillermo Rietti. **Cancha:** Sarmiento.

ALMIRANTE 0 — DEFENSORES 0

ALMIRANTE: Negro Luqui; Rizzo, Zavaleta, Ricardo González y Maximiliano Gómez; Pablo Ojeda, Claudio Navarro, Tríbulo y Barroso; Raúl Ruiz y Bazán Vera. **DT:** Ricardo Calabria. **SC:** Serra, Adrián González, Tradito, Ezequiel Rodríguez y Maciel.

DEFENSORES: Bangert; Siciliano, Hugo Rodríguez y Aldaz; Aquino, Brito, Hugo Díaz, Barrone y Cochas; Ayala y Alianello. **DT**: Omar Santorelli. **SC:** Pietracola, Sequera, Dotta, Patricio Gómez y Vasconcellos.

Arbitro: Pablo Lunati. **Cancha:** Alte. Brown.

ATLANTA 2 — SAN TELMO 2

ATLANTA: Berscé; Rubén Díaz, Jesús Ortiz, Raimondi y Silva; Minguillón, Sebastián Giménez, Cortez y Ferreyro; Víctor Paredes y Juan González. **SC:** Pablo Gutiérrez, Goux, Stazzonne, Fontealba y Miguel Paredes. **DT:** Luis Marabotto.

SAN TELMO: Andina Silva; Alejandro Sánchez, Lucas Fernández, Ventoso y Avalos; Leiva, Gandarillas, Marcelo González y Pontelli; Trigueros y Bedrosián. **SC:** Carrel, Ita, Ovando, Brondo y Diego Ruiz. **DT:** Claudio Zacarías.

Arbitro: Alejandro Toia. **Cancha:** Atlanta.

COLEGIALES 1 — ARGENTINO (R) 1

COLEGIALES: Maciel; García, Colman, Loto y Valdez; Goberville, Almirón, Alvarez y Valz; Cols y Patiño. **DT:** Carlos Ribeyro. **SC:** Cardozo, Azula, Rodríguez, Salaberry y Gianico.

ARGENTINO (R): Barrios; Aibes, Redondo, Montú y Palasesi; Pons, Mellado, Gustavo Martínez y Bassani; Pusineri y Del Valle. **DT**: Jorge Sampaoli. **SC:** Massa, Corman, Gómez, Ojeda y París.

Arbitro: Miguel González **Cancha:** Colegiales

ESPAÑOL 0 — FLANDRIA 1

ESPAÑOL: Lucca; Néstor Fernández, Ruiz, Stang y Nis; Pablo Fernández, Smaldone, Aspitía y Ceballos; Alfonso Ayala y Romero. **SC:** Morales, Andud, Segovia, Orellana y Balkenende. **DT:** Hugo Smaldone.

FLANDRIA: Dobler; Riez Silva, Kaezuk, Negreira, y Mussón; Vega, Muñoz, Menseguez y Marquiegui; Vidal y Basso. **DT:** Tamassi-Silva.

Arbitro: Eduardo D'Amico. **Cancha:** Español.

MERLO 1 — ARMENIO 1

DEP. MERLO: Fabio Alonso; Roa, Sergio Alonso, Vázquez y Batarás; Brossi, García, Ramírez y Cardozo; Iwanski y Morán. **SC:** Giordano, Céspedes, Bravo, Aiello y Benítez. **DT**: Héctor Restaíno.

ARMENIO: Lima; Sandro Sánchez, Navarro, Acosta y Barrios; Macíes, Eduardo González, Cisterna y Bayón; Policella y Allende. **SC:** Parada, Nievas, Menéndez, Dávila y Vieytez. **DT:** Edgardo Marchetti.

Arbitro: Pablo Castagnino. **Cancha:** Merlo.

BROWN (A) 2 — CAMBACERES 2

T. SUAREZ 0 — ITALIANO 0

● **PROXIMA FECHA:** Brown-T. Suárez; Defensores-Atlanta; San Telmo-D.Merlo; Armenio-Sarmiento; Berazategui-Brown (A); Cambaceres-A. de Quilmes; Temperley-Colegiales; Argentino (R)-Talleres; Morón-Español y Flandria-Italiano.

NOCHE DE VERGÜENZA EN EL BOXEO

CORDOBA.- En vez de avanzar, como hacen los demás deportes ayudados por la tecnología y la capacidad de superación de quienes los practican, el boxeo sigue retrocediendo a pasos agigantados. Entonces, cada día más cerca de la prehistoria -y de la desaparición real y concreta, estimada ayer por José Sulaimán, el presidente del Consejo Mundial de Box, para los próximos 25 a 50 años- se permite escándalos como el protagonizado anoche por Fabio "La Mole" Moli y Walter Masseroni, quienes haciendo un papelón gigantesco acabaron su pelea en el segundo round en medio de una imagen más propia del catch o de las reyertas callejeras que de una noble actividad regida por un reglamento. Además, el fallo fue tan vergonzoso como lo que habían hecho ambos en el cuadrilátero: declarar al combate "sin decisión" fue el otro gran bochorno de una jornada lamentable por donde se la mire.

La Mole se Enfureció por los Cabezazos de Masseroni y Terminó Pegándole en el Piso y Además Pateándolo

La cronología de los hechos indica que los problemas comenzaron a los treinta segundos del segundo round, cuando Masseroni aplicó un terrible cabezazo a la frente de Moli que no fue advertido por el árbitro Raúl Ilvento.

La acción pareció sacar de quicio al cordobés, quien alentado por las casi 4.000 personas que asistieron al micro estadio del club General Paz Juniors fue para adelante en una búsqueda frenética de los flancos superiores de Masseroni.

Las zurdas de La Mole penetraron una y otra vez la guardia del bonaerense y empezaron a marcar una clara diferencia a su favor. Una sucesión de golpes, lanzados con el valor agregado de los 118,5 kilos que ayer pesó Moli (Masseroni acusó 104), dieron en el rostro del veterano peleador de Beccar (37 años) y lo dejaron maltrecho.

Moli estaba a un paso de lograr una categórica victoria por nocaut en dos rounds cuando el escándalo, por su propia responsabilidad, dominó el centro de la escena.

En un "clinch", Moli trató de sacarse de encima a su rival con un empujón y no hizo más que tirarlo al piso. Enfurecido, el cordobés no solo no retrocedió hasta un rincón neutral para permitir que Masseroni recuperase la vertical, sino que volvió a la carga y le aplicó un golpe descalificador a su indefenso oponente. Pero lo peor no sería eso, sino que ocurriría un par de segundos después.

Ciego y obcecado en su intención de ajusticiar a Masseroni, quien le había dicho de todo en los días previos al enfrentamiento, Moli siguió en la suya. Y olvidándose de las reglas del boxeo, le tiró una patada que derivó en el escándalo de grandes dimensiones ocurrido enseguida.

El Retador Reaccionó Tirando Mandobles y Puntapiés y Hasta se Golpearon los Segundos; el Fallo, Otro Desatino

Masseroni estaba tirado en el piso y era agredido por Moli cuando sus segundos se metieron al ring, promovieron el retroceso del local y permitieron que su muchacho se levantara.

Lejos de quedarse en el molde, Masseroni encaró a la Mole y trató de devolverle una a una sus agresiones. En un momento, lo tuvo contra las cuerdas y también le arrojó una patada con la izquierda.

Con el árbitro corriendo desesperado para un lado y para el otro, la gente a los gritos como poseída por el demonio y los colaboradores de ambos protagonizando también "su" pelea, el cuadrilátero se llenó de gente.

Masseroni pareció entrar en razones, pero Moli no. Y después de tirarle un golpe a uno de sus colaboradores y amagar un puñetazo a un oficial de policía, fue frenado por el también pesado Jorge Dáscola, quien debió apelar a toda su fortaleza para pararlo un poco. No obstante, seguía gritándole "cagón", "bocón" y todo tipo de cosas a un Masseroni que a esa altura estaba un poco más calmado.

Los desatinos continuaron con la lectura del fallo: el "sin decisión" determinado por el árbitro lejos estuvo de ser la descalificación que merecía Moli -por la agresión en el piso- o ambos por lo que habían hecho.

La Mole pidió que no le cortaran la carrera, Masseroni se guardó sus opiniones y hasta Jorge Castro, desafiante de Moli, ironizó que "yo hubiera pegado trompadas y no patadas". Estaba en juego el título argentino de los pesados, pero ganaron el campeonato del oprobio.

OTRO ARGENTINO QUE FRACASO POR EL TITULO

KENT, Inglaterra.- No es ninguna novedad: un boxeador argentino peleó en el exterior por un título del mundo y fue derrotado antes del límite. Lo único que se modifican son los nombres de los protagonistas, porque los resultados se repiten invariablemente. Esta vez, la víctima fue Eduardo Alvarez, el verdugo, el sudafricano Lehlohonolo Ledwaba, y el marcador un nocaut técnico en el octavo round que le permitió al moreno retener por tercera vez el campeonato supergallo de la Federación Internacional de Boxeo. Como buen alumno de la escuela Zacarías, Alvarez trató de hacer valer su estilizada línea boxística para sacar de madre a un rival mucho más agresivo. El cordobés no las pasó muy mal en los primeros asaltos, pero empezó a tener problemas apenas comenzó a ser alcanzado por el campeón. Ledwaba tuvo siempre la iniciativa y Alvarez lo complicó con algunos movimientos interesantes. Pero sin pegada, y de visitante, ganar un campeonato mundial es algo prácticamente imposible. Y eso le pasó a "Eduardito", que se quedó con las ganas convirtiendose en el séptimo pugilista argentino que en el año 2000 ve frustrados sus deseos de consagrarse. La definición llegó en el octavo round, cuando un izquierdazo en forma de gancho de Ledwaba explotó en la zona hepática de Alvarez y lo dobló por completo. El cordobés trató de recuperarse, pero la pelea fue detenida y su esperanza quedó para una mejor oportunidad.

Ayala-Tapia, la Revancha Esperada

LAS VEGAS, Estados Unidos.- La mejor pelea de 1999 no tuvo entre sus protagonistas a Oscar De la Hoya, Roy Jones, Felix Trinidad, Shane Mosley, Mike Tyson, Lennox Lewis, Floyd Mayweathwer o Fernando Vargas. El combate que se llevó todos los elogios de la última temporada fue el que sostuvieron Paulie Ayala y Johnny Tapia, dos yanquis de origen latino que en un encarnizado y sangriento enfrentamiento dirimieron el campeonato gallo de la Asociación Mundial de Boxeo.

Quince meses después de la guerra del 26 de junio del 99 -Ayala se consagró como primera figura del boxeo mundial ganándole por puntos a su cotizado rival- los dos gladiadores volverán a verse las caras esta noche protagonizando la revancha más esperada por todos.

Tras aquel choque, Ayala conservó en su poder el cetro que ganó en esos 12 rounds de toma y daca y "Mi vida local" Tapia se hizo del título gallo de la OMB, una corona a la que acaba de renunciar por su imposibilidad de dar el peso. La pelea de hoy estará encuadrada en el peso pluma y pondrá en juego el cetro IBA (Asociación Internacional de Boxeo) de ese casillero, aunque Ayala aclaró que en caso de ganar no aceptará la condecoración ya que pretende regresar a su peso habitual y mantener en su poder el cinturón de la AMB, una entidad mucho más reconocida que la otra. En el complemento del festival, que se podrá ver desde la medianoche por el canal de cable Space, el portorriqueño Eric Morel defenderá por primera vez el campeonato mosca de la Asociación Mundial contra el mexicano Alfonso Keb Baas, reemplazante a último momento del venezolano José Bonilla, a quien no le dieron la visa para ingresar a Estados Unidos.

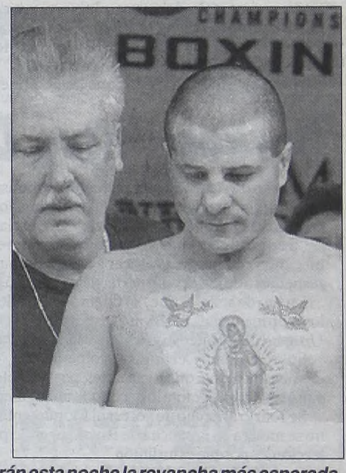

Paulie Ayala y Johnny Tapia protagonizarán esta noche la revancha más esperada.

BASQUET: BOCA Y FERRO ENTRARON GANANDO

Las apariencias engañan. En su preparación para la Liga Nacional de Básquetbol, Boca había decepcionado en la faz colectiva; no ganó siquiera un amistoso y abrió un enorme interrogante de cara a su futuro. La triste imagen exhibida quedó de lado anoche, con el comienzo de la temporada oficial. Ante la sorpresa de propios y extraños, ese mismo equipo vacío, carente de sorpresa e imaginación se trasformó en una formación sólida, inteligente y solidaria. Y de esa manera logró un arranque prometedor en el siempre difícil Polideportivo de Mar del Plata ante un Peñarol que supo ocasionarse severos dolores de cabeza, como ser el increíble 3-2 de la serie de play offs de la liga anterior. El equipo de Néstor García prevaleció a partir del segundo cuarto -en los primeros diez tuvo una desventaja de un doble- contando con un implacable Trimmingham, bien secundado por el "Pichi" Campana y el puertorriqueño Santiago. También merece destacarse la producción defensiva boquense, donde De la Fuente se convirtió en vital.

Los otros equipos porteños se enfrentaron entre sí. Los pibes de Ferro obtuvieron un importante triunfo sobre Obras. El equipo de Caballito justificó el éxito con el juego basado en el sacrificio y la garra de su plantel juvenil con dos pilares: Kammerich con su goleo y Ciorciari en la conducción del juego.

Obras mostró muchos desacoples y una falta de integración en sus nuevas figuras, en especial en sus tres extranjeros que por momentos fueron superados por el juego aguerrido de los locales.

En los demás encuentros de la primera fecha hubo una victoria local (Regatas sobre Independiente) y dos visitantes (Belgrano de San Nicolás y Quilmes ante Pico FC y Gimnasia, respectivamente).

FERRO	**74**	**68**	**OBRAS**	**REGATAS**	**71**	**69**	**INDEPENDIENTE**
Ciorciari 10, Gillespie 8, Kammerichs 22, Green 5, Herrera 7 (FI); Castiñeira 0, Leiva 8, Titarelli 0, Senitsky 3, González 0 y Logrippo 11. DT: Enrique Tolcachier.		*Ruiz Moreno 22, Dominé 2, Thames 18, Watson (X) 2, Aispurúa (X) 6 (FI); Simms 18, Pedemonte 0 y Vaccarezza 0. DT: Guillermo Vecchio.*		*Stanic 10, Caballero 12, Rodríguez 25, Perryman 5, Johnson 9 (FI); Pasquinelli 0, Iglesias 0, Chabab 2 y Martínez 8. DT: Luis Oroño.*		*Alba 4, Haslett 24, Malara 5, Zaletel (X) 12, Smith 12 (FI); Salles 0, Aguirrezabala (X) 0, Bernardi 6, Centeno 4 y Nogués 2. DT: Mario Guzmán.*	
Parciales: 18-19/34-29/55-54. *Arbitros: Alagastino-Ludueña.* *Estadio: Héctor Etchart.*				*Parciales: 17-14/29-28/50-49.* *Arbitros: Estévez-Mendoza.* *Estadio: Regatas.*			
PEÑAROL	**84**	**92**	**BOCA**	**GIMNASIA**	**96**	**101**	**QUILMES**
Rodríguez 7, Locatelli 18, Pittman 23, Guiñazú 6, Blake 13 (FI); Bunn 10, Maglia 1, Hedman 0 y Sánchez 6. DT: Carlos Romano.		*Santiago 14, Campana 19, De la Fuente 11, Trimmingham 22, Clark 8 (FI); Cocha 5, Prego 6 y Villar 7. DT: Néstor García.*		*Diebold (X) 0, Moldú 28, Scott 20, Mauti (X) 17, Easterling 20 (FI); Leandro Masieri 4, Martin (X) 2, Jovanovich 0, Hairston 5 y Bonzano 0. DT: Fernando Duró.*		*Ginóbili 12, Cavaco 16, Bell 32, Edwards (X) 14, Richardson (X) 14, Arce 4 y Gil 9. DT: Oscar Sánchez.*	
Parciales: 27-29/44-51/65-74. *Arbitros: Bellón-Bautista.* *Estadio: Polideportivo (Mar del Plata).*				*Parciales: 20-30/48-54/72-75.* *Arbitros: D'Atri-Latorre.* *Estadio: Socios Fundadores (C. Rivadavia).*			
PICO FC	**62**	**71**	**BELGRANO (SN)**				
Lescano 8, Sánchez 18, Reale 13, Perry 6, Reinick 7 (FI); Gallo 7, Cuadrelli 4, Wendebourg 0. DT: Osvaldo Abdala.		*Small 7, Colla 6, Casemayor 5, Quimine 15, Okenwa 18 (FI); Bertucelli 5, Burgos 8 y Albertinazzi 7. DT: Pablo Dastugue.*					
Parciales: 16-20/31-35/50-49. *Arbitros: Quesada-Fabi.* *Estadio: Parque Larrea.*							

SELECCION: EL "ENGANCHE"

Horas de "vigilia" se viven en Ezeiza, donde el seleccionado nacional realiza el "ensayo general" para el partido frente a Uruguay, por la novena fecha de las eliminatorias.

Marcelo Bielsa mantiene en reserva la formación titular y, según dijo, la dará a conocer momentos antes del encuentro.

Despejada la duda acerca de la presencia de Gabriel Omar Batistuta, falta saber si el enganche será Gustavo López o el "Muñeco" Gallardo. Del mismo modo, conformando la línea de fondo junto a Roberto Fabián Ayala y Walter Samuel, jugarían Nelson Vivas o Mauricio Pochettino, aunque al conocerse que Federico Magallanes y Alvaro Recoba serán los atacantes del seleccionado "charrúa", es el defensor del Arsenal inglés el que cuenta con mayores chances de estar entre los once.

Bielsa Todavía no Definió Quién Jugará en esa Posición si Aimar no se Repone; lo que Tiene Claro, Pero no lo Reveló, es el "1" y el Marcador

No obstante el mutismo del director técnico en cuanto al equipo que saldrá a enfrentar al conjunto "celeste", en el estadio Monumental. hay firmes indicios para señalar que se alistará con, Germán Burgos; Roberto Ayala, Nelson Vivas y Walter Samuel; Claudio Husain, Diego Simeone y Juan Pablo Sorín, Gustavo López o Marcelo Gallardo; Claudio López, Gabriel Batistuta y Cristian González.

La actividad de hoy se basó fundamentalmente en el aspecto táctico y Bielsa puso especial énfasis en los movimientos en espacios reducidos, teniendo en cuenta que se espera un partido duro, con mucha marca y presión, sobre todo en la mitad de la cancha. También se ensayaron jugadas con pelota detenida y remates desde el punto penal.

Ayer, el "Loco" aseguró que de no poder jugar Pablo Aimar, afectado de un esquince en el tobillo izquierdo, su lugar puede ser ocupado por Gustavo López o Marcelo Gallardo.

También se confirmó lo que se venía barajando desde hace varios días; es decir que Juan Sebastián Verón no podrá jugar. La resonancia magnética que le realizó el doctor Donato Villani dio como resultado "un fuerte dolor en la insersión del músculo tendinoso del gemelo izquierdo".

En tanto, sobre Aimar, el entrenador manifestó que el jugador no tuvo acción futbolística en los últimos días y que son muchos los puntos que hay que analizar antes de confirmar si puede o no jugar.

"En caso de que no pueda estar Aimar, su lugar lo ocuparán Gallardo o Gustavo López. Ambos son jugadores ricos en creatividad y se pueden empalmar con cualquier formación ofensiva que utilicemos", expresó.

Aimar efectuó un trabajo diferenciado al resto de sus compañeros lo que confirmó que su recuperación es más lenta de lo esperado.

Distinta es la situación de Gabriel Batistuta, quien a pesar de trabajar solo a las órdenes del profesor Luis Bonini, está en condiciones de jugar frente a Uruguay.

En la práctica de la víspera, la función de enganche en algunos momentos la cumplió Marcelo Gallardo y en otros la responsabilidad recayó sobre Gustavo López. Las mayores posibilidades serían para el ex volante de Independiente, quien en el ensayo futbolístico de ayer fue el titular en esa posición.

Con más dudas que en encuentros anteriores, el entrenador ensayó ayer distintas variantes. Y frente a un combinado de juga-

El "Jardinero" Cruz, Cavallero y Gallardo dejan el campo de entrenamiento, tras la fajina.

dores juveniles, Bielsa dispuso que jueguen los siguientes futbolistas: Burgos y Cavallero (ambos arqueros se alternaron en la valla); Vivas, Ayala y Samuel; Claudio Husain, Simeone, Arruabarrena y Gallardo; Gustavo López, Cruz y Delgado. En la misma faltaron, entre otros, los delanteros Claudio López, Gabriel Batistuta y Cristian González, quienes seguramente saldrán a la cancha desde el minuto inicial.

Además del citado informal cotejo, los futbolistas también ejecutaron tareas de definición y relevos. El único que no lo hizo fue Pablo Aimar, quien junto al profesor Bonini, realizó ejercicios de potencia y velocidad.

El plantel quedó concentrado en el complejo de la Asociación del Fútbol Argentino y alrededor de las 18 de mañana saldrá hacia la cancha de River. El partido entre Argentina y Uruguay, por la última fecha de la primera ronda de las eliminatorias para la copa del mundo Corea-Japón 2002, comenzará a las 20. El encuentro, que ha despertado muchísima expectativa será dirigido por el árbitro brasileño Marcio Rezende.

Burgos: "Que Duerman sin Frazadas"

Seguro de sí mismo, derrochando optimismo, Germán Burgos les envió un "mensaje" a los aficionados argentinos: "Que duerman sin frazadas...", exclamó.

"Tengo unas ganas locas de jugar; me siento muy bien, no veo la hora de entrar a la cancha, aunque soy respetuoso de la decisión del técnico", agregó.

Luego de señalar que "el talento y los reflejos yo no los pierdo nunca", el "Mono" estimó que el clásico con Uruguay "será intenso y sin demasiada belleza".

Sobre Uruguay, el arquero comentó que "Daniel le devolvió la fuerza que tenía antes; por ejemplo, cuando van a trabar una pelota lo hacen con uñas y dientes".

Se refirió al hecho de volver al Monumental. "Si uno no se motiva en la cancha de River, jugando para la Selección, es porque es un limón".

Consideró a Daniel Passarella como un gran técnico, y un gran tipo y puntualizó que "seguramente Uruguay se clasificará para la próxima copa del mundo"

Con su particular manera de ver la vida, el "Mono" Burgos se hizo el "autobombo" y aseguró que "con el arco nos hicimos grandes amigos". Sin embargo, aclaró que que no competía con Pablo Cavallero y que "tanto él como yo tendemos posibilidades esta vez de ocupar el puesto de arquero, dada la ausencia de Tito Bonano.

Reconoció que "las cosas me están yendo bien en el Mallorca", pero de inmediato enfatizó: "Ahora estoy pensando exclusivamente en el partido con Uruguay. Para nosotros es importante terminar con ventaja la primera rueda de las eliminatorias y haremos todo lo posible para gana".

Despues dijo que "Uruguay es un adversario difícil y el partido se planteará con mucha lucha y presión en la mitad de la cancha. Será cuestión de hallar los espacios para llegar hasta el arco de Carini...".

MALA PARA AFA: HAY UN EMBARGO

Casi la mitad de la recaudación del partido de mañana entre Argentina y Uruguay será embargada por el oficial de justicia "ad hoc" designado, Javier Oscar Di Blasio, por un juicio contra la Asociación del Fútbol Argentino. Esta medida fue ordenada en el expediente caratulado "Aguirre, Marcelo Javier y otros, despido e incidente", según el mandamiento de posesión de cargo que se elaboró.

Por consecuencia, Di Blasio se presentará en los Estadios de River, Vélez y el Luna Park, indistintamente, para quedarse con un porcentaje de la recaudación, hasta llegar a 393.401 pesos, más 180.000 de intereses y costas. En consecuencia, la suma llega hasta $ 573.401, de una recaudación que será superior a 1.200.000 pesos.

Por otra parte, el oficial de justicia designado se encuentra autorizado a "allanar domicilio, hacer uso de la fuerza pública, así como también compulsar libros contables y cualquier otra documentación necesaria para determinar cuáles son los ingresos del demandado".

Quien firma el comunicado es la jueza nacional doctora Graciela Liliana Carambia.

- AVISOS AGRUPADOS - AVISOS AGRUPADOS -

SERVICIOS UTILES

COLITA 17 FUGITIVA
BOQUITA SEDIENTA
Buc. s/g $30 4382-0477

BEBOTA EXUBERANTE Y DURITA
130-60-95 $30 1/H COMP.PROM $10 BUCAL
24 HS 4825-2751

MUCAMITA MOJADITA
SIN BOMBACHITA 24 HS
4951-8938

ANA Y GABY
Completo $30
4326-1490/3339

DANIELA BUCAL S/GLOB
1/2 HORA $15
4371-0684 24 HS

BEBOTA BUSCA PETE PERDIDO $30
TEL 4953-9478

BOCAS COMPLETAS $ 10
1/2 H $ 20 COLITAS 1H $ 30
MONTEVIDEO 357
4371-2802 24 HS

FLOPPY COLITA AFIEBRADA
24 hs ★★★ 4903-4524
BUCAL $ 10 ½ HORA $ 20 1 HORA $ 30

SUE Y EVA
COMPLETAS $ 30
4382-7267 24 HS

AYELEN NENA ARDIENTE
COMPLETITA PRIV-DOM 1H $30
24 HS***4372-1105***

Patricia
Completo $30 Priv/Dom
24hs 4635-7733

MUCAMITA FOGOSA Y ATREVIDA
130-60-90 $30 1HORA COMPL $10 BUCAL 24 H
4821-4286

GABY MI COLITA TE DESTRUYE
1/2 HS $ 30 1 HS 50
DOM PRIV 4552-2691

RUBIA 21 Y MOROCHA 22
COMPLETISIMAS 1H $30
24 HS 4383-1671

PATRICIA 22 a 95-60-90
BOQUITA JUGOSA COLITA CARNOSA
4823-5440

CHIQUITITA ARDIENTE
Y ATREVIDA TOMA TODO 24 HS PRIV-DOMIC
4827-5596

WENDY SE TOMA TODO + COLITA
PRIV. DOM. 1 hs. $ 30 - 4328-6579

Andrea
Completo $30
4901-4125 24hs

FIESTERAS + COLITA
Buc. s/glob $10 1/2 hs $20 1 h $30
priv-dom 4313-7466

TRAVIESA MABI
MI COLITA SOPORTA TODO LO TUYO
SOLA 1/2 HORA $ 30 4382-2368

BRENDA RUBIA MISIONERA
120-60-100 $ 20
8-22 hs. Lun. a Sáb. 4373-6861

581-1411 585-1453
LUNES A DOMINGO
Domicilios-Enc-Privados

Carla
Completo $30 1 hora
4613-7566 24hs

CELESTE COMPLETO
$30 1 HORA
PRIV-DOM 24HS 4901-3264

CARO Y GABY
Doctoras a Domicilio
24 hs 4954-0820

COLITAS ESPECTACULARES
BEBOTAS PECHUGONAS 22 años
priv-dom 24 hs 4322-7078

MOROCHA Y RUBIA $ 10
Buc. s/g $10 1/2 $20 1H $30
4313-2905

TRANSAS MUJERES GRATIS 4317-8331
Audiotel 4315-2663
0-600-111-0809
$ 0,45 + IVA X MINUTO

GORDITA 120-70-100
1 HORA $ 20
4931-9729 24 hs

DOMICILIOS 24 HS $20
RUBIAS Y MOROCHAS
Dist y b/gusto
4951-6178

CELESTE 21AÑOS
Dejo bañar mis lolas hace el 69
$30 1h cplt 4328-5286

SERVICIO COMPLETO
1 HORA $30 c/calefaccion
4953-2660

SERVICIO COMPLETO
$15 (REALES) calefaccion
4382-1963

GRACIELA Y LILIANA
Priv/Dom 24 hs NIVEL $ 20
Corrientes 1642 PB 18 4381-0971

MADURA EXUB. LAURI
100-62-110 - GARG. PROF. S/GLOB.
CALIENTE C/COLA. PROM. 10
4901-6674

BOQUITAS $ 10
1/2 H $ 20 1H COMPLETO $ 30
CORRIENTES 1642 1°23
4382-4719 24 HS

crónica
AVISOS AGRUPA-
GARAY 140

CONTINUA SIENDO LA DUDA

Colombia Vs. Paraguay y Córdoba Vs. Chilavert

BOGOTA, Colombia.-El gran partido que pondrá en marcha la novena fecha de las eliminatorias sudamericanas ha sido promocionado como el duelo entre los dos titanes del arco: Oscar Córdoba versus José Luis Chilavert. Juegan Colombia y Paraguay, aunque aquí sólo se habla del enfrentamiento entre los dos arqueros de excelentes actuaciones en sus clubes argentinos y en sus seleccionados. El clima hostil hacia "Chila" empezó a cocinarse ya cuando los paraguayos se encontraban en Toluca, donde realizaron un trabajo de aclimatación a la altura.

Los colombianos se mofan de Chilavert y dicen que esta noche estará en el otro arco alguien con mejores condiciones. El guardavallas de Vélez se ríe de las opiniones y espera responder en El Campín siendo su gran deseo convertir dos goles. El encuentro pinta como atractivo más allá del gran duelo de arqueros que brillan en el fútbol argentino. Es que Colombia y Paraguay están realizando muy buenas campañas, con resultados sorprendentes. El equipo local tendrá una ausencia importantísima: la de Jairo Castillo, figura y goleador en las últimas dos victorias. Aunque reunió una buena cantidad de puntos hasta aquí, Colombia es irregular como local. Eso tratará de aprovecharlo Paraguay, que ante Argentina demostró ser un equipo inteligente, que no especula ni siquiera cuando sale de su país.

COLOMBIA	PARAGUAY
Oscar Córdoba; Gonzalo Martínez, Iván Córdoba, Yepes y Mazziri; Bolaño, Dinas, Oviedo y Aristizábal; Bonilla y Angel. DT: Luis Augusto García.	Chilavert; Arce, Ayala, Sarabia y Da Silva; Acuña, Quintana, Struway y Paredes; Cardozo y Santa Cruz. DT: Sergio Markarián.

Arbitro: Horacio Elizondo.
Cancha: Estadio El Campín.
Hora de comienzo: 20 (22 de Argentina).

Chile se la Juega en la Altura de Quito

QUITO, Ecuador, 7.- Mañana a partir de las 20 de Argentina la selección ecuatoriana tendrá un duro rival ante su similar de Chile. Si bien hasta el momento la expectativa por este encuentro no es muy grande, creen los organizadores que, el publicó responderá con su aliento al equipo local.

Ambos equipos llegan a este enfrentamiento compartiendo el sexto lugar de la tabla de posiciones, con 10 puntos cada uno.

Si bien los aficionados ecuatorianos han mostrado poco interés en adquirir las localidades para el partido Ecuador y Chile, que se disputará en el estadio olímpico Atahualpa de Quito, esperan que el partido tenga un buen marco de público, más considerando que de triunfar, se le abre al equipo conducido por el colombiano Hernán Darío "Bolillo" Gómez una gran posibilidad en su clasificación para el mundial. Otro tanto ocurre con Chile; los dirigidos por el uruguayo Nelson Acosta saben que de perder se les complicaría mucho el panorama.

ECUADOR	CHILE
Cevallos; De la Cruz, Hurtado, Burbano y Capurro; Obregón, Tenorio, Chalá y Aguinaga; Graziani y Juárez. DT. Hernán Darío Gómez	Tapia; Fuentes, Reyes, Ricardo Rojas y Tello; Francisco Rojas, Galdames, Estay y Sierra; Zamorano y Salas. DT. Nelson Acosta.

Arbitro: John Jairo Toro (Colombia).
Estadio: Atahualpa de Quito.
Hora de inicio: 20 (Argentina).

BRASIL, EL EQUIPO QUE BAILA CON LA MAS LINDA

MARACAIBO, Venezuela.- A pesar de la grave crisis de identidad en la que está sumergido, de que tendrá en Candinho a un técnico interino por el reciente despido de Wanderley Luxemburgo y de su condición de visitante, el seleccionado brasileño es amplio favorito a quedarse con la victoria cuando mañana a las 16 enfrente a Venezuela por la novena fecha de las eliminatorias sudamericanas.

El partido, que se jugará en el estadio José "Pachencho" Romero de esta ciudad, se presenta ampliamente favorable a Brasil más por las limitaciones de su rival que por sus propias virtudes. Los verdeamarelhos pasan por uno de los peores momentos en los últimos años -aunque se trata de equipos diferentes, su participación en los juegos Olímpicos fue un verdadero fracaso- y en este recorrido hacia Japón-Corea 2002 ya han sufrido traspiés categóricos. Mañana, sin embargo, son súper candidatos a lograr la victoria, ya que Venezuela vuelve a ser la cenicienta de una competición subcontinental.

VENEZUELA	BRASIL
Angelucci; Jiménez, Alvarado, Rey o José González y Martínez; Farías, Tortolero, De Ornelas y Arango; Morán y Savarese. DT: José Pastoriza.	Rogerio; Cafú, Antonio Carlos, Cléber y Silvinho; Donizete, Vampeta, Juninho Pernambucano y Juninho Paulista; Romario y Euller. DT: Candinho.

Arbitro: Ubaldo Aquino (Paraguay). **Cancha:** Estadio Pachencho Romero,
Hora de comienzo: 15 (16 de Argentina).

Bolivia-Perú, un Choque Entre Pobres

LA PAZ, Bolivia.- Obligados a ganar para seguir con algunas chances de clasificación, los seleccionados de Bolivia y Perú se enfrentarán mañana desde las 17 en el estadio Hernando Siles como parte de la novena fecha de las eliminatorias sudamericanas. El partido, considerado por los especialistas de este parte del continente como "el choque de dos pobres", representará el debut de Julio César Uribe como entrenador peruano, en reemplazo del colombiano Francisco "Pacho" Maturana.

Como en cada partido que se disputa en esta ciudad, el de la altura será un tema a tener en cuenta a la hora en que la pelota comience a moverse.

Como el empate no le sirve a ninguno de los dos, muchos anticipan un partido abierto y con búsqueda permanente de los arcos. Y a pesar de las limitaciones que tienen ambos, prometen dar todo por lograr una victoria.

BOLIVIA	PERU
Soria; Gatty Ribeiro, Oscar Sánchez, Peña, Paz García y Colque; Joselito Vaca, Calustro y Ronald García; Paz y Jaime Moreno. DT: Aragonés.	Ibáñez; Reyes, Rebosio, Pajuelo y Zabala, Solano, Jayo, Bernal y Roberto Palacios; Pizarro y Lobatón. DT. J. C. Uribe.

Arbitro: José Carpio (Ecuador).
Estadio: Hernando Siles.
Hora de inicio: 17:00.

RACING SACO UN PUNTO CON UN JUGADOR MENOS

En Avellaneda, Argentinos quiso pero no pudo, ante un Racing que se preocupó más por defender el empate que por ir a buscar el arco de Siboldi. Por lo tanto, el partido correspondiente a la sexta fecha del Torneo Apertura que se había suspendido por el árbitro Juan Carlos Pompei el 8 de setiembre al inicio del segundo tiempo por las malas condiciones climáticas, resultó malo, aunque para los dueños de casa el punto logrado les cayó muy bien, ya que jugaron los 44 minutos con un hombre menos, debido a que había sido expulsado el chileno Manuel Vega a los 24 minutos del primer tiempo. Se jugaron dos tiempos de 22 minutos.

Con este empate, los hombres dirigidos por la dupla técnica integrada por Oscar López- Oscar Cavallero, suman cuatro unidades, mientras que Argentinos 9, y ésta es la cuarta igualdad consecutiva del equipo del "Colorado" Carlos Mac Allister. El partido no fue bueno porque uno de los dos equipos buscó que no se moviera el "cero", y ése fue Racing, y se vio inmediatamente del comienzo, porque los técnicos locales, planificaron de tal manera el partido, que lo primordial fue mantener orden defensivo, y sólo salir en busca del arco rival cuando la oportunidad se lo permitía.

Pero si bien la actitud de Racing, muy necesitado de puntos, fue amarreta, Argentinos, sólo aportó iniciativa pero muy poca claridad, por lo tanto, careció la visita de inteligencia táctica para hacer pesar el hombre de más con el cual contó.

Argentinos, con la manija del encuentro, se aproximó antes de los diez de juego y llevó peligro hacia la valla de Sessa; Zermattén se hizo de la pelota en la mitad del terreno y desde ahí le metió un buen pelotazo al "Diablo" Monserrat, éste de cabeza habilitó a Bustos que a la carrera le ganó a Falaschi, sacó el disparo al arco y la pelota salió muy cerca de un palo.

Esa acción hizo que Racing buscara sacar la espalda de su área e iniciara una contra. Fue asi que algunos minutos después de la llegada de la visita, casi le da un susto a su rival, aunque fue tras un error de Pena que perdió ante Moreno y Zanetti que salieron a atorarlo y cuando el defensor de la Academia iba a sacar el disparo, el "Tomatito", corrigiendo su error, logró mandar al corner.

Hubo más para apreciar en lo que hizo en llegadas al arco y otra vez fue la visita la que inquietó. Tras un corner, Sessa rechazó con los puños afuera del área y la pelota le cayó a Monserrat quien remató fuerte al arco, pero el balón salió muy cerca del palo izquierdo.

No hubo mucho más para destacar en los 22 minutos de juego, porque si bien continuó la gente de La Paternal buscando más, no inquietó para nada, y Racing no se preocupó mucho por hacerlo.

Sin lugar a dudas los dos equipos quedaron en deuda para el resto del tiempo; En esa segunda parte, hubo muy poco para destacar, ya que Argentinos bajó la guardia, y solo un avance de Racing fue lo atractivo. A los pocos minutos del complemento, Diego Milito realizó una jugada individual, y después de eludir a dos rivales, entregó para la entrada de Lux que remató al arco, y el balón salió cerca de un ángulo derecho de Siboldi. Después de eso, nadita de nada, sólo un par de centros de los dirigidos por Mac Allister que fueron despejados cómodamente por la defensa local.

RACING	0
Sessa; Bressán, Falaschi, Ubeda y Zanetti; Chatruc, Bastía y Lux; Moreno (2m ST Canobbio) y Milito (12m ST Tambussi). DT: Oscar López y Oscar Cavallero.	

ARGENTINOS	0
Siboldi; Cogliandro, Schiavi y Pena; Monserrat, Herrón, Medina (8m ST Jauriguiberry), Insúa y Zermattén; Bustos y Pezzarossi (ST Martelli). DT: Carlos Mac Allister.	

Tarjetas amarillas: Chatruc (R).
Arbitro: Juan Pablo Pompei (regular); dejó muchas dudas en varias jugadas, y no aplicó bien la ley de la ventaja.
Cancha: Racing
EL SOBRESALIENTE: Sergio Zanetti. Se puso el equipo al hombro pero no tuvo el apoyo de sus compañeros.

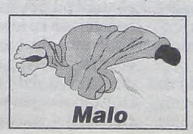
Malo

UN GRAN REGALO DE crónica

AHORA PARA LOS HINCHAS DE RIVER Y BOCA. (DESPUÉS PARA TODOS)

Completando los datos del cupón adjunto podrá participar en el sorteo de una camiseta de River y una de Boca, autografiada por los integrantes de los planteles y entregada por el jugador que usted elija.

Remita el cupón (*no se aceptan fotocopias*) a Av. Juan de Garay 140, Capital Federal (CP 1063), o entréguelo en mesa de entradas de 9 a 21 horas y el jueves 12 de octubre se efectuará el sorteo que premiará a un "gallina" y a un "bostero". No olvide mencionar cuál es la camiseta que desea y quién quiere que se la entregue... y suerte. Después del Superclásico del 15 de octubre, continuaremos con similares concursos teniendo como premio las camisetas de otros clubes. ¡No se lo pierda..!

Apellido y Nombre: .....
CI - LE - LC - DNI: .....
Domicilio: .....
Teléfono: ..... Localidad: .....
Soy hincha de: .....
Quiero que me la entregue: .....

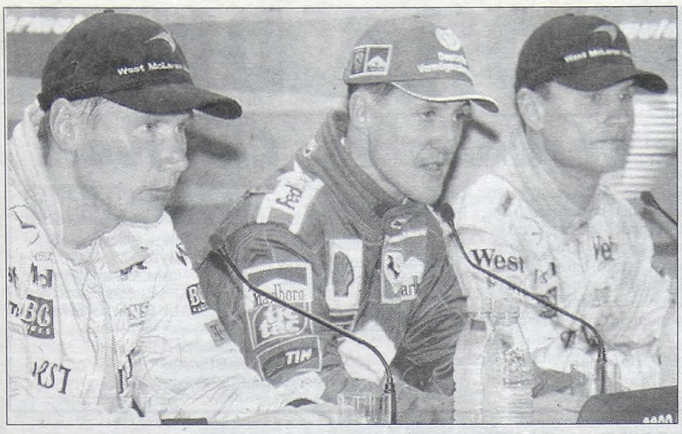

Schumacher y Hakkinen ansiosos a horas de una carrera que puede ser decisiva.

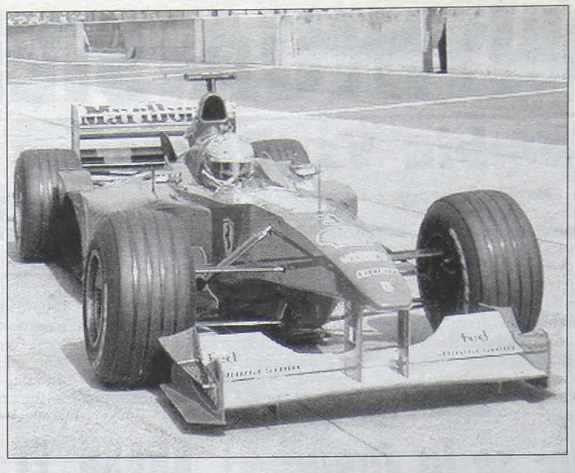

"Schumi" hizo la "pole" para el Gran Premio de Japón, donde puede consagrarse en la Fórmula Uno por tercera vez. Si gana o suma dos puntos más que Hakkinen, festejará Ferrari tras 21 años.

Schumacher Larga en Punta

SUZUKA, Japón.-El alemán Michael Schumacher dio el primer paso hacia la consagración por tercera vez en la Fórmula Uno al obtener la pole position para el Gran Premio de Japón, que se correrá mañana a las 2.30 hora Argentina. Por su parte, el argentino Gastón Mazzacane no pudo hacer demasiado con el inofensivo Minardi y largará 22º y último.

Schumacher marcó hoy el mejor tiempo en los entrenamientos de calificación por delante de su eterno rival, el finlandés Mika Hakkinen. "Para los espectadores seguro que fue interesante. Pero habrían preferido que fuese un poco más aburrido", declaró el piloto de la escudería italiana después del suspenso del entrenamiento y tras poder respirar tranquilo.

En total fueron cinco veces en las que se cambió el liderazgo de la clasificación más disputada de la temporada entre los dos candidatos al título sobre el circuito de Suzuka. La estrella de Ferrari fue capaz de finalizar por delante del finlandés y pudo celebrar su octava primera plaza de salida de la temporada. "Esto fue una lucha de primera clase. Los dos podríamos haber obtenido hoy la "pole"", dijo el alemán con franqueza acerca de su mínimo triunfo sobre su contrincante de McLaren Mercedes. El finés Mika Hakkinen, actual campeón mundial se ubicó en segundo lugar a tan solo nueve milésimas de segundo. Schumacher tiene ahora las mejores cartas para la que puede ser la decisiva carrera, en el penúltimo Gran Premio de la temporada. "Tengo las mejores posibilidades para dar por finalizado el Mundial ahora y ganar el título. Este fue el primer paso para ello" dijo Schumacher.

El líder del Mundial podría convertirse en Suzuka por primera vez en campeón mundial con Ferrari, si gana la carrera, con lo que además conseguiría para la "scuderia" el primer título desde el triunfo del sudafricano Jody Scheckter hace 21

Logró la Pole Position Para una Carrera que Puede Significar su Coronación; Hakkinen Parte 2º

años. Al piloto de Ferrari también le vale obtener dos puntos de ventaja sobre Hakkinen, ya que entonces el finés no podría superarlo en puntos en el último Gran Premio de la temporada, que se celebrará dentro de dos semanas en Malaisia. Después de 15 carreras Schumacher (88) tiene una ventaja de ocho puntos sobre el finlandés (80), defensor del título.

Schumacher, a pesar de lo cercano del triunfo, advirtió de los peligros de la euforia:"Todavía no hay nada decidido. No tenemos ningún motivo parea celebrar la "pole position", matizó.

Demasiado cercano está el recuerdo de los descalabros sufridos en los dos últimos años después de haber obtenido el mejor tiempo en los entrenamientos. En 1998 Schumacher perdió el duelo contra Hakkinen en el Mundial porque tuvo problemas en la salida y en la "caza" final tuvo que cambiar una rueda.

En 1999, el finés sobrepasó muy pronto a Schumacher, en una carrera en que su victoria habría coronado al que entonces era su compañero de equipo, Eddie Irvine, como campeón. El ganador de 42 Grandes Premios recordó las especiales características del circuito de Suzuka, en el que, debido a la especial proporción de los tramos, el primer y el segundo emplazamiento de salida son equiparables.

El máximo responsable de Ferrari, Jean Todt, se mostró también profundamente impresionado por el duelo del entrenamiento de hoy. "La lucha por la pole fue muy estrecha y emocionante", señaló. Por su parte, el jefe deportivo de Mercedes, Norbert Haug, aseveró que "márgenes estrechos y emoción no nos sirven. Para esta carrera está toda nuestra carne puesta en el asador".

GRILLA DE PARTIDA

1ª fila	1)	Michael Schumacher/Ale	Ferrari	1:35,825
	2)	Mika Hakkinen/Fin	McLaren	1:35,834
2ª fila	3)	David Coulthard/Esc	McLaren	1:36,236
	4)	Rubens Barrichello/Bra	Ferrari	1:36,330
3ª fila	5)	Jenson Button/Ing	Williams	1:36,628
	6)	Ralf Schumacher/Ale	Williams	1:36,788
4ª fila	7)	Eddie Irvine/Irl	Jaguar	1:36,899
	8)	Heinz-Harald Frentzen/Ale	Jordan	1:37,243
5ª fila	9)	Jacques Villeneuve/Can	BAR	1:37,267
	10)	Johnny Herbert/Ing	Jaguar	1:37,329
6ª fila	11)	Alexander Wurz/Aus	Benetton	1:37,348
	12)	Giancarlo Fisichella/Ita	Benetton	1:37,479
7ª fila	13)	Pedro de la Rosa/Esp	Arrows	1:37,652
	14)	Jos Verstappen/Hol	Arrows	1:37,674
8ª fila	15)	Jarno Trulli/Ita	Jordan	1:37,679
	16)	Nick Heidfeld/Ale	Prost	1:38,141
9ª fila	17)	Jean Alesi/Fra	Prost	1:38,209
	18)	Ricardo Zonta/Bra	BAR	1:38,269
10ª fila	19)	Mika Salo/Fin	Sauber	1:38,490
	20)	Pedro Diniz/Bra	Sauber	1:38,576
11ª fila	21)	Marc Gené/Esp	Minardi	1:39,972
	22)	Gastón Mazzacane/Arg	Minardi	1:40,462

LA PASION DEL TC EN RAFAELA

RAFAELA, Santa Fe.-La expectativa es enorme; el campeonato de Turismo Carretera ha ingresado a su recta final y mañana se escribirá un nuevo e importante capítulo donde Guillermo Ortelli, el líder, intentará dar un paso más hacia el tan ansiado "1" mientras Ernesto Bessone, Rafael Verna, Omar Martínez y Eduardo Ramos buscarán mantenerse a la expectativa, por ser quienes pueden arrebatarle la felicidad a quien fuera campeón de la categoría dos años atrás. La apasionante definición quedó de manifiesto incluso en la primera sesión clasificatoria, donde el principal candidato al título, Guillermo Ortelli, y el tercero en la clasificación, Rafael Verna se constituyeron en los protagonistas excluyentes al marcar ambos el mejor tiempo.

Verna y Ortelli, que se repartieron las últimas siete competencias de la categoría más importante del automovilismo nacional y volvieron a sacarse chispas: establecieron un tiempo de 1 minuto 26 segundos 557 milésimas en su vuelta más rápida al trazado de 4.750 Metros de extensión, con un promedio superior a los 197 kilómetros por hora.

Más allá de lo insólito de la primera clasificación, ya que no es común que dos pilotos hagan el mismo registro, Verna se quedó transitoriamente con la "pole" por el simple hecho de ser el primero en establecer la marca mencionada. Esta paridad sin duda es un indicio claro de cuál será el marco en que se desarrollará la competencia el domingo próximo.

Tanto el "Tabo" como el piloto de Salto están dispuestos a quemar las naves en una carrera que será clave para sus aspiraciones en el campeonato. Verna fue el ganador de la última competencia (Gran Premio Crónica) aunque el verdadero ganador fue Ortelli al aumentar su ventaja sobre su inmediato perseguidor, "Tito" Bessone. De todos modos no están solos en esta puja, porque detrás de ellos están —amenazantes—Bessone y Omar Martínez, quienes se clasificaron cuarto y quinto, respectivamente. El campeonato de TC es escabezado por Ortelli con 198 puntos, seguido por Bessone con 162,40; Verna con 161,50, Martínez con 157 y Ramos con 132,50.

El organigrama de mañana dará comienzo con un homenaje al recientemente desaparecido Luis Rubén Di Palma, para luego disputarse las tres series del Turismo Carretera que largarán a las 9.45, 10.15 y 10.45 a seis vueltas cada una. A las 11.40 se iniciará la competencia final del TC Pista a 15 giros.

Por su parte a las 13 se producirá la largada de la carrera final del TC a 21 vueltas, con la participación de los 44 mejores clasificados.

•TROFEO HOMENAJE DEL ACA. Las autoridades del Automóvil Club Argentino resolvieron instituir sendos premios que llevarán la denominación Trofeo "Rubén Luis Di Palma Homenaje del ACA. El primero será para el ganador de la competencia de TC 2000 que correrá el 12 de noviembre en el Autódromo Oscar Gálvez. El otro premio le corresponderá a quien triunfe en los "1000 kilómetros de la Ciudad de Buenos Aires", el 25 de noviembre en el mismo escenario.

Un Maratón Copa la Ciudad

Una tradicional competencia tendrá mañana su nueva edición. Se trata del 5º Maratón Nacional Carrefour 2000, prueba que volverá a disputarse -desde las 10- sobre un recorrido total de 8 kilómetros.

La intersección de la Avenida de Mayo y 9 de Julio constituye el punto de partida y el cruce de Avenida Lugones y La Pampa el de llegada.

La prueba ha sido todo un éxito, Sin ir lejos, vale recordar que en la del año pasado sumó cerca de 102 mil inscriptos -marca mundial en cantidad de participantes-, cifra que casi con seguridad será superada en esta ocasión, donde contará con un gran despliegue en su organización: más de 1.500 empleados de la cadena de hipermercados cumplirán distintas tareas a lo largo del recorrido; 600 efectivos de la Policía Federal estarán a cargo de la seguridad, sumado a 30 kilómetros de vallas metálicas y 50 kilómetros de cintas para marcar cortes y desvíos de tránsito y un amplio operativo de limpieza al concluir la prueba.

Como quedó dicho, la largada se realizará desde Avenida De Mayo y Avenida 9 de Julio. Los participantes deberán ingresar a la partida desde Avenida Belgrano, México o por Venezuela. Se realizará una sola largada debido a que la prueba no tiene carácter competitivo y no se encuentra dividida en categorías.

La Autopista Arturo Illia constituirá la segunda parte del trayecto, que continuará por Avenida Lugones para concluir en su intersección con la calla La Pampa. La competencia tuvo gran aceptación del público -lo muestra la marca récord de la competencia anterior- por lo que se espera una concurrencia similar o mayor.

Periodistas en la Nieve

En el Cerro Catedral de la ciudad de San Carlos de Bariloche tuvo lugar la VI edición de la Carrera de Esquí, Snowboard y Trineos para Periodistas, de la que tomaron parte más de 80 esquiadores de distintos medios locales y nacionales. Las pistas de Robles Catedral sirvieron de escenario de las competencias, aunque el intenso temporal que se abatió sobre el Centro de Deportes Invernales, obligó a trasladar el trazado a la Plaza Carlos Oertle.

Ezequiel Merian (Rock & Pop) en categoría Esquí; Diego Molina (Snow Tv) en Snowboard y Guillermo Raubar (PGA) en Trineos, fueron los ganadores.

Los mejores tiempos le correspondieron a Martín Leuful (Diario El Cordillerano), Julio Fernández (Informe Blanco) y Guillermo David (FM 102.5).

DAVIS: ARGENTINA LE GANO A COLOMBIA

BOGOTA, Colombia, 7.- Argentina ratificó su favoritismo previo y se mantuvo en el Grupo I de Permanencia de la Zona Americana de la Copa Davis de tenis, al sacar hoy una ventaja irremontable de 3-0 sobre Colombia en la serie al mejor de cinco puntos, tras el triunfo de Mariano Puerta y Martín García sobre Pablo González y Michael Quintero en el partido de dobles.

La dupla conformada por Puerta y García impuso su mayor jerarquía y ganó en sets corridos por 6-4, 7-5 y 6-2 a los colombianos González y Quintero sobre la cancha de polvo de ladrillo del Centro de Alto Rendimiento de Coldeportes de Bogotá, ciudad ubicada a 2.640 metros de altura sobre el nivel del mar.

La victoria de Argentina comenzó a consolidarse ayer, cuando sacó una ventaja de 2-0 con los puntos ganados por Franco Squillari, quien superó al colombiano Eduardo Rincón por 6-4, 6-2 y 6-2, y Puerta, vencedor ante Pablo González por 6-0, 6-2, 3-6 y 6-0.

La serie entre argentinos y colombianos concluirá mañana con los dos últimos enfrentamientos de individuales entre Squillari y Pablo González en primer turno (a las 12 de la Argentina) y luego Puerta frente a Rincón.

Los argentinos ratificaron la superioridad que se les adjudicaba de antemano también en el partido de dobles, ya que Puerta y García jugaron con autoridad desde el primer set y salvo algunas "esporádicas licencias", no le dieron opciones a los locales.

En el primer set, Argentina comenzó en gran nivel y se puso 2-0 (quebraron el servicio de González y luego lo mantuvo

Puerta-García Vencieron a González-Quintero y Lograron el Punto Decisivo y la Permanencia

Puerta), y dejó en evidencia la mayor jerarquía del equipo compuesto por el "Tero" García (un especialista, está 33ro. en el escalafón de dobles) y, sobre todo, del "zurdo" número 19 del ranking mundial.

García mostró buena reacción en la red y Puerta fue implacable en cada devolución, lo que permitió a Argentina ponerse 5-2 y dejar el parcial casi resuelto, de no ser por el repunte que experimentaron González y Quintero, este último con mayor precisión que su compañero.

Fue así que sorpresivamente Colombia se puso 4-5 (García cometió dos dobles faltas y le quebraron el saque) y 40-15 con el servicio de Puerta, quien demostró una vez más su enorme categoría, ya que en ese momento crucial frenó la reacción de los locales y cerró el set por 6-4.

En el segundo parcial Colombia comenzó en ventaja 1-0 con el servicio de González, luego Argentina se puso rápidamente 3-1 con los saques de García y Puerta y tras quebrarle a Quintero, pero fue allí cuando el "Tero" comenzó a cometer errores y los locales igualaron en 5, dejando incierta la definición del set.

Fue entonces cuando irrumpió nuevamente Puerta, quien arengó en varias oportunidades a García y fue decisivo con sus devoluciones para quebrar el saque de Quintero primero y ganar el suyo después, lo que le permitió a la dupla argentina llevarse el segundo parcial por 7-5.

En el tercer set se vio lo mejor del repertorio argentino, puesto que ambos jugadores salieron decididos a no dar más opciones a los entusiastas colombianos y así lo hicieron, ya que lograron una rápida ventaja de 5-2 que se cerró con el punto decisivo.

Argentina consiguió una victoria tan esperada como necesaria para mantenerse en el Grupo Permanencia, pero el objetivo que imponen los excelentes rankings de Squillari, Puerta, Mariano Zabaleta y Agustín Calleri, entre otros, es el ascenso al Grupo Mundial el año próximo, para competir con los mejores, aquellos que componen la elite del tenis, con quienes no se encuentra en una cancha desde hace varios años.

Serena, la menor de las Williams, derrotó a Bedanova y es finalista en Tokio.

Serena Williams y Halard son las Finalistas en Japón

TOKIO, Japón, 7.- La francesa Julie Halard venció a la estadounidense Mónica Seles, quien abandonó el partido lesionada, y se enfrentará con la estadounidense Serena Williams en la final del torneo de tenis de Tokio, dotado con 535.000 dólares en premios.

La menor de las hermanas Williams se impuso a la checa Deja Bedanova, que había salido de la fase previa, por 6-1 y 6-4.

Julie Halard se benefició de una lesión de Mónica Seles para avanzar a la final. La estadounidense, que en cinco partidos anteriores había vencido siempre a la francesa, cedió el primer parcial por 6-4, y ganaba por 3-2 en el segundo cuando unos problemas en su tobillo derecho le impidieron rendir al máximo.

Williams le puso fin a la gran semana de Bedanova, que hasta llegar a las semifinales había dejado en el camino a favoritas como la francesa Amelie Mauresmo y la estadounidense Amy Frazier.

● **FINALISTAS EN HONG KONG**

HONG KONG, 7.- El australiano Mark Philippoussis superó por primera vez en su carrera a su coterráneo Patrick Rafter y se clasificó finalista del torneo de Hong Kong de tenis, en donde jugará ante el alemán Nicolas Kiefer.

Philippoussis derrotó a Rafter por 7-6 (7-2 en el tie break) y 6-4, una victoria que le permitirá luchar por el segundo título esta temporada, iniciada con éxito en el torneo de San José. Kiefer, por su parte, venció en 90 minutos al británico Tim Henman por 6-4 y 6-2.

El alemán, de 23 años, ganador a principios de año del torneo de Dubai, explotó al máximo la inseguridad de Henman con su primer servicio.

La victoria de Philippoussis tiene un doble valor, ya que la consiguió ante su compatriota y hasta ahora gran enemigo en Copa Davis.

Rafter prácticamente apartó del equipo que luchará en la final contra España a Philippoussis, en diciembre venidero en Barcelona, debido a la injustificada ausencia de éste en partidos anteriores.

Lotería Bonaerense · PROGRESION 6

1° con $ 300.000	3	2	3	7	0	11° con $ 300	1	0	7	6	2
2° con $ 30.000	3	2	2	4	4	12° con $ 300	1	6	6	3	8
3° con $ 7.500	2	4	5	5	8	13° con $ 300	2	1	6	5	7
4° con $ 3.000	1	0	9	0	8	14° con $ 300	3	5	4	6	7
5° con $ 1.500	2	5	4	8	8	15° con $ 300	1	2	1	5	3
6° con $ 600	2	3	4	8	6	16° con $ 300	2	3	6	7	0
7° con $ 600	3	3	7	1	9	17° con $ 300	1	4	3	5	8
8° con $ 600	1	3	1	0	0	18° con $ 300	3	4	3	3	0
9° con $ 600	2	3	9	5	3	19° con $ 300	2	4	4	8	7
10° con $ 600	3	6	1	0	5	20° con $ 300	1	2	7	1	2

Lotería Nacional

1° con $ 2.786.814	1	9	4	8	8	8	6° con $ 900	3	3	5	0	4	1
2° con $ 9.007	0	0	3	7	8	2	7° con $ 900	4	3	3	2	3	0
3° con $ 4.503	5	8	2	3	4	7	8° con $ 900	1	7	4	8	7	5
4° con $ 2.702	5	8	8	2	9	3	9° con $ 900	2	5	2	2	2	4
5° con $ 1.801	5	6	0	2	0	3	10° con $ 900	2	8	9	1	9	8

Quiniela y Poceada

11°	2	4	1	8		16°	8	4	1	5	
12°	6	0	7	6		17°	4	5	1	3	
13°	5	1	3	1		18°	6	2	7	0	
14°	2	4	7	0		19°	6	1	2	8	
15°	6	2	5	1		20°	1	5	6	9	

DIRIGENTES DE TURF CON LA MIRA EN EL 2001

Dirigentes previsores. Hace pocos días y con la presencia de representantes de primer nivel en la actividad, ya se entró a consensuar un proyecto de programación, que ha de ser presentado a los **Hipódromos de Palermo** y **San Isidro,** solicitando a su vez la implementación del mismo a partir del 1° de enero de 2001. Plena coincidencia surgió de las deliberaciones en el sentido las entidades que el desarrollo de la actividad se encuentra en relación directa con la programación y que ella depende la calidad de los espectáculos y la respuesta del público.

Una programación inspirada en sólidos y estrictos criterios selectivos **-atendiendo edades y distancias-** y especialmente a los ejemplares más jóvenes, constituirá siempre la mejor inversión que pueden hacer los hipódromos. Entre los asistentes estuvieron **Roberto Bullrich, Eduardo Crotto, Eduardo Ferro, José León, Carlos Martínez De Hoz, Eduardo Martínez De Hoz, Alejandro Menditeguy, Fernando Peña y Roberto Sade.**

SANTIAGO DEL ESTERO

(Sorteo de Ayer)

1°	con $	300.000	48135	11°	con $	270	03075
2°	" $	15.000	20663	12°	" $	270	12158
3°	" $	7.500	35760	13°	" $	270	42094
4°	" $	6.000	20570	14°	" $	270	41391
5°	" $	4.500	01022	15°	" $	270	49633
6°	" $	600	06078	16°	" $	210	10553
7°	" $	600	35192	17°	" $	210	22260
8°	" $	360	47782	18°	" $	210	26959
9°	" $	360	05783	19°	" $	210	36865
10°	" $	360	33649	20°	" $	210	17404

No se lo Comerán los Albatros

LA PLATA: PROGRAMA PARA MAÑANA

1ª CARRERA — Pr. MOON PARADE (Com. Ap. Doble) - 1.800 Mts. — A las 14

(APUESTAS A GANADOR, SEGUNDO, EXACTA Y TRIFECTA - Triplo 1er. Pase)

4 ULT.PERF.					ANOTADOS	JOCKEY	e/k.	PADRE-MADRE	CUIDADOR
5P	3L	1L	4L	1	EL CASTELLANO	J.Paulé	4/57	Octante-Aldea	N.Yalet
1L	1S	4P	4P	1a	PALERMO	F.Arreguy	4/57	El Basco-Belle Taj	Idem
2L	0S	5P	2L	2	FLUNKY	O.Dávila	4/54	Johnny's Prospect-Fliper	F.Bunge Frers
6S	7S	6S	0S	3	GOLD CHANCE	G.Sena	4/57	Awesome Gold-Bon Chance	G.Vivas
4L	3L	5S	9S	4	LORD FIGURE	M.Bértulo-4	4/57	Lord Hailey-Pretty Figure	E.Clerc
6P	4L	2L	7L	5	PULL DOWN	A.Rivero	4/54	Rudy's Fantasy-P. De Plata	M.Loza
2P	2P	1P	1L	6	HAKER	C.Quiles	4/54	Rampart Road-Alborada	J.Volpe
1L	4L	2L	5L	7	AMBICIOSO FITZ	A.Irastorza	4/57	Fitzcarraldo-Amaretti	J.Cepeda

Cand.: AMBICIOSO FITZ (7) — Enem.: El Castellano (1) — Sport: Lord Figure (4)

2ª CARRERA — Pr. ARRAYAN (Fin. Ap. Doble - Com. Ap. Doble) - 1.400 Mts. — A las 14.25

(APUESTAS A GANADOR, SEGUNDO, TERCERO, IMPERFECTA Y TRIFECTA)

4 ULT.PERF.					ANOTADOS	JOCKEY	e/k.	PADRE-MADRE	CUIDADOR
—	—	—	—	1	ARMANTE	G.Enríquez	5/57	Alarmado-Snow Noble	O.Gallardo
—	4L	6L	5L	2	TANO GLORIOSO	A.Rodríguez	5/57	Forlitano-Glory Dancer	H.Alvarez
5S	5S	0S	9S	3	ARRABALERO	R.Alzamendi	5/57	Foyt-Zelanda	N.Lugrín
7L	8L	0L	7L	4	DANCING CAL	L.Villalba	5/57	Hesical-Dancing Hawai	C.Alvarez
2L	8L	0L	0L	5	JERRY HACO	J.Guzmán	5/57	Jerry Tarritu-Mitia	P.Ruffini
6L	0L	9L	0L	6	KLEINBOURG	L.Sotelo-4	5/57	Bacache-Ser Fabi	E.Mercado
0S	9S	6P	3L	7	TRASELMANGO	X.X.	5/57	Un Reitre-Sporting Gal	C.Arainte
0S	0P	0P	0P	8	RULO BACI	O.Dávila	5/57	Windfall-Go Sweet	A.Leo
0L	3L	4L	6P	9	RITMO NAVIDEÑO	Cr.Alvarez-2	5/57	Royal Martial-Luana	D.Fernández
9L	7L	6S	3L	10	EL VISIR	F.Arreguy	5/57	Jadeer-Visita	R.Borda
8P	9P	0P	0P	11	THER TUMBLER	H.Betansos	5/57	Gold Trojan-Tumblehome	J.Manzone
5L	9L	6L	9L	12	AMANECER SOLEADO	A.Ferreyra-4	5/57	Silver Sinsets-Banic	R.Comas
9L	0L	0L	8L	13	METROSIMO	A.Marinhas-4	5/57	Metronomic-Utilísima	J.Yeri

Cand.: TRASELMANGO (7) — Enem.: Ritmo Navideño (9) — Sport: El Visir (10)

3ª CARRERA — Pr. VILAS LIGHT (Fin. Ap. Doble - Com. Ap. Doble) - 1.400 Mts. — A las 14.50

(APUESTAS A GANADOR, SEGUNDO, TERCERO, EXACTA Y TRIFECTA - Triplo 1er. Pase)

4 ULT.PERF.					ANOTADOS	JOCKEY	e/k.	PADRE-MADRE	CUIDADOR
—	6L	9L	0L	1	DULCE LUNATICO	N.Salazar	3/56	Peace Nego'tions-L.Donzetta	C.Gómez
5L	4L	8L	8L	2	EL LUCIFER	G.Hahn	3/56	Ibero-Luna Elegante	J.Yeri
6S	0S	5S	3L	3	EL PACIFISTA	M.Leyes	3/56	Octante-Exactly Calm	J.Cepeda
—	—	9S	0P	4	FAIR SANTE	G.Sena	3/56	Fatly-Arrasante	P.Cacibar
—	—	—	—	5	GOOD BOB	R.Truppa	3/56	Banner Bob-Bergamasque	G.Sotelo
—	—	—	—	6	SIDETOWN	M.Cardozo	3/56	Ciptown-Lady Bidder	W.Andrada
—	—	5L	4L	7	REPIQUETERO	C.Quiles	3/56	Bombazo Toss-Pirotécnica	J.Rodríguez
5L	0L	8L	0L	8	EN RECUERDO	J.Paulé	3/56	Beautiful Boy-Regañada	R.Borda
2L	8L	5L	4L	9	COHEN	M.Bártulo-4	3/56	Vigorous Toss-Muy Diabla	A.Pappaterra
0L	6L	7L	6L	10	PEGASE	A.Rivero	3/56	Beau Sultán-Péggy Sue	I.Rivero

Cand.: REPIQUETERO (7) — Enem.: El Pacifista (3) — Sport: Fair Sante (4)

4ª CARRERA — Pr. COBURGO (Fin. Ap. Doble - Com. Ap. Doble) - 1.200 Mts. — A las 15.15

(APUESTAS A GANADOR, SEGUNDO, TERCERO, IMPERFECTA Y CUATRIFECTA)

4 ULT.PERF.					ANOTADOS	JOCKEY	e/k.	PADRE-MADRE	CUIDADOR
—	—	4L	2L	1	ALEGRETO	A.Olivera	4/57	Lookin'thebigone-Permanente	O.Yedro
2L	7L	6L	3L	2	ORO PALIDO	C.Aranda-4	4/57	El Aventurado-Guillotine	E.Maurente
9L	4L	7L	9L	3	BILLY BASTI	A.Romero	4/57	Billy Sweet-Bastilla	F.Salinas
6L	5L	5L	8L	4	CARTRULY	W.Vera	4/57	Il Corsaro-Trully Graceful	L.Campelo
—	—	0S	0L	5	DOP PICHI	L.Ferreyra-4	4/57	Doppler-Real Melody	H.Mechenzi
0L	0L	6L	0L	6	DUEÑO KID	W.Aguirre	4/57	Kid-Dona Beija	E.Rosas
—	—	—	—	7	SILVER POTOSI	C.Huerta-3	4/57	El Químico-Toda Plata	A.Baldatta
2L	6L	8L	7L	8	JUSTINHO	X.X.	4/57	Gem Master-Ajeitada	D.Cabral
—	—	—	7P	9	JUAN DE NOCHE	J.Martínez	4/57	Don Juan Tag-Media Noche	R.Barrenechea
—	—	9L	5L	10	DOP LIO	J.Guzmán	4/57	Doppler-Mis Lio	M.López
0P	0L	0P	7P	11	POZO AZUL	R.Funes	4/57	El Aventurado-Bien Elegida	J.Marsiglia
—	—	0L	4L	12	VENT ARRIERE	A.Rivero	4/57	Praising-Eleonora Bar	U.Pimentel
8L	4L	6S	7P	13	ALBAGU	J.Paulé	4/57	Bagunceiro-Almidonada	O.González
0P	8P	0P	8L	14	IMPRESSIVE CLOWN	C.Oviedo-4	4/57	G. Impresse-Frau Esther	J.Gamboggi

Cand.: ALEGRETO (1) — En.: Vent Arriere (12) — Sp: Oro Pálido (2) — Lan.: Juan de Noche (9)

5ª CARRERA — CLASICO J.C. PCIA. DE BS.AS. (Fin. Ap. Doble-Com.Ap. Doble) - 2.000 Mts. — A las 15.40

(APUESTAS A GANADOR, SEGUNDO, EXACTA Y TRIFECTA - Triplo 1er. Pase)

4 ULT.PERF.					ANOTADOS	JOCKEY	e/k.	PADRE-MADRE	CUIDADOR
2L	1L	8L	0L	1	ASTERISCO	J.Arana	3/56	El Asesor-Solera	E.Barrios
6L	7L	6L	3L	2	BEBE FALCON	C.Quiles	3/56	Bordeaux Bob-Lady Falcon	J.Cepeda
2S	1S	5P	3L	3	CARLYNE HOTEL	J.Jarcovsky	3/56	Lode-Carta Magna	J.Neer
2P	0P	3S	2P	4	JACINTO MIO	L.Carabajal	3/56	Montreal Marty-Juvenilia	H.Libré
4S	1S	1L	5P	5	SOMBRERAZO	F.Arreguy	3/56	Potrillazo-De La Gorra	N.Yalet
1L	7L	7L	5L	6	CERVOISE	N.Oviedo	3/53	Beau Sultán-Cerventes	L.Parisi
5L	1L	5L	1L	7	ALBATROS	A.Rivero	3/56	Beau Sultán-Alla Scala	Idem

Cand.: ALBATROS (7) — Enem.: Sombrerazo (5) — Sport: Carlyne Hotel (3)

6ª CARRERA — Pr. CONDOR CAL (Fin. Ap. Doble - Com. Ap. Doble) - 1.400 Mts. — A las 16.5

(APUESTAS A GANADOR, SEGUNDO, TERCERO, IMPERFECTA Y TRIFECTA)

4 ULT.PERF.					ANOTADOS	JOCKEY	e/k.	PADRE-MADRE	CUIDADOR
2L	5L	4L	9L	1	BAT MOHO	A.Olivera	5/57	Batty-Maille	J.Jiménez
7P	2L	4L	4L	2	SUN OF SAMOA	J.Guzmán	5/57	Samoan-Partisola	L.Fá
5P	5P	3P	1L	3	CHURRO BAT	J.Arce	8/55	Batty-Frau Guembe	J.Cacciavillano
1L	3P	1L	0S	4	EL TIROLES	J.Briz	5/57	El Científico-Cierra Tarde	S.Bello
1L	8P	4L	0L	5	KFAR TOV	J.Cavallaro-2	6/55	Perfect Parade-Pan Bruja	R.Russo
3S	9S	8S	5S	6	PAHLIN	M.Goicoechea	5/57	Pahlevi-Insurrecta	L.Campelo
9P	8P	0P	7L	7	VACANCECI	G.Hahn	5/57	Equalize-Vacancy	F.Quinteros
7S	7L	7P	0L	8	SOY MUJERIEGO	J.Pirez	7/55	Wind Bold-Modesta Victoria	M.Corte
0S	0L	0L	0L	9	SAHUMERIO	W.Vera	5/57	Parade Marshal-Cosita	V.Benevento
1P	0P	3L	0L	10	FALSEADO TOM	C.Enríquez-4	5/57	Shy Tom-Frau Rosi	G.Romero
5P	6P	6L	5L	11	THE RAPID	M.Méndez-2	6/55	The Champion-Tautness	R.Montiel
0L	0L	0L	0L	12	ATAJO	X.X.	11/55	El Asesor-Good Way	L.Nicora
0L	3L	3L	3L	13	PROUD ROBERTO	J.Martínez	5/57	Portlaw-Proud Haydee	C.Turquieto

Cand.: PROUD ROBERTO (13) — Enem.: Sun of Samoa (2) — Sport: Bat Moho (1)

7ª CARRERA — Pr. ALTISONANTE (Fin. Ap. Doble - Com. Ap. Doble) - 1.800 Mts. — A las 16.30

(APUESTAS A GANADOR, SEGUNDO, TERCERO, EXACTA Y TRIFECTA - Triplo 1er. Pase)

4 ULT.PERF.					ANOTADOS	JOCKEY	e/k.	PADRE-MADRE	CUIDADOR
5L	7L	0L	4S	1	ATHOS ANTU	A.Olivera	6/55	Light Of Nashua-Athis	J.Yeri
8L	7P	3L	4L	2	BEBE AFFAIR	L.Pereyra-2	5/57	Russian Affair-Napolitaine	L.Haedo
6L	8S	0L	0L	3	BOLDARG	A.Ferreyra-4	6/55	Rincón Español-Kharg	F.Quinteros
0L	0L	8L	7L	4	JUAN PE	J.Micelli-4	6/55	Lorenzoni-Emulsión	M.Vidarte
0L	8L	0L	0S	5	RUS FIGHTER	J.Martínez	5/57	Bal IFighter-Rus Mia	M.Forchetti
6P	4P	1P	2P	6	UPHILL	W.Armando-2	6/55	Dark Brown-M. Star	B.Rodríguez
0P	8L	4L	3S	7	TEARS IN HEAVEN	C.Palumbo	6/55	Espacial-Luna De Verano	J.Corujo
4L	0L	7L	9L	8	HUGH	M.Cardozo	5/57	Beau Sultan-Scandale	U.Pimentel
8P	9L	6L	3L	9	ALBACETE	M.Evis-2	6/55	Ahmad-Papeterie	L.Rochet
0L	8L	4L	3L	10	SPIRIT HO	P.Gómez-3	5/57	Heroic Spirit-Rose Bouquet	R.Montero

Cand.: UPHILL (6) — Enem.: Tears in Heaven (7) — Sport: Bebe Affair (2)

8ª CARRERA — Pr. BALU (Fin. Ap. Doble - Com. Ap. Doble) - 1.200 Mts. — A las 17

(APUESTAS A GANADOR, SEGUNDO, TERCERO, IMPERFECTA Y CUATRIFECTA)

4 ULT.PERF.					ANOTADOS	JOCKEY	e/k.	PADRE-MADRE	CUIDADOR
0S	8S	0P	8L	1	FENICIA RAILS	A.Rivero	3/56	Ride The Rails-Flamme	A.Ereñú
3S	4L	5S	2L	2	PAPPATERRA	J.Torres	3/56	Vigorous Toss-Chevrelius	A.Pappaterra
—	—	—	8L	3	FRIA MADRUGADA	N.Salazar	3/56	Danny Jack-Inventada	E.Pose
—	—	0L	8L	4	GATEAU NEUVE	V.Soria-3	3/56	Prince Boy-Gatien	E.Mondazzi
—	9L	8L	8L	5	LADY PAULITA	L.Sotelo-4	3/56	San Marino-Purita	N.Pineda
—	—	—	—	6	LUNA BOMBA	W.Pérez-3	3/56	Bombazo Toss-Luna Gaucha	A.Palomo
—	—	—	9L	7	POR CONSTANCIA	C.Huerta-3	3/56	El Aventurado-Metis	A.Tedesco
0L	7L	6L	2L	8	MEDIDORA	G.Hahn	3/56	Johnny's Prospect-Masiva	J.Rivero
5L	2L	4L	3L	9	MARIANELA LOBA	A.Irastorza	3/56	Yusupov-Springius	M.Rodríguez
—	8L	9L	6L	10	INDULTONA	A.Marinhas-4	3/56	Receloso-Indulta	N.Yalet
6S	0S	4L	2L	11	PINA'S PARADE	E.González	3/56	Parade Marshal-Pulpina	R.Comas
4L	2L	7L	2L	12	TIJERITA BRIDGE	M.Cardozo	3/56	Westbridge-La Tijerita	U.Pimentel
4L	3L	4L	3L	13	CORSA MOTH	A.Ferreyra-4	3/56	Il Corsaro-La Mothe	R.Pereyra
—	—	6L	4L	14	MAGA CAT	W.Aguirre	3/56	Catskill-Cábala Luz	N.Pastor

Cand.: PINA'S PARADE (11) — En.: Tijerita Bridge (12) — Sp: Corsa Moth (13) — Lan.: Pappaterra (2)

9ª CARRERA — Pr. MUSICOLOGO (Fin. Ap. Doble - Com. Ap. Doble) - 1.400 Mts. — A las 17.30

(APUESTAS A GANADOR, SEGUNDO, TERCERO, IMPERFECTA Y TRIFECTA)

4 ULT.PERF.					ANOTADOS	JOCKEY	e/k.	PADRE-MADRE	CUIDADOR
7L	3P	6S	2L	1	CONSTE EN ACTA	O.Dávila	5/57	Grand Chelem-Extorsiva	F.Bunge Frers
5L	5L	3L	3L	2	WOODBLOCK	F.Arreguy	6/55	Fatly-The Twins	N.Yalet
2L	5L	9L	4L	3	DI COSMICO	A.Olivera	5/57	Digression-Sherite	J.Yeri
4L	6L	0L	0L	4	HEAVY ROCK	J.Torres	8/55	Jumbo Jack-Rithem Ball	J.Mosconi
3L	4L	2L	1L	5	ISOTONICO	J.Paulé	5/57	Gem Master-Guest Card	C.Alcaraz
4L	2L	3L	3L	6	MALEVO TIME	A.Acuña-4	6/55	Timeless Answer-Ahijuna	J.Etchechoury
7S	8P	1S	2L	7	PULPO DANDY	J.R.Méndez-2	5/57	The Watcher-Puliana	H.Del Píriz
0S	7S	7S	6L	8	ORO YANQUI	J.Cavallaro-2	7/55	Creativity-Plata Turca	L.Argüello
9P	0P	1L	6R	9	HERALDIAN	D.Núñez	6/55	Aetolian-Heroine	J.Gómez
0S	7L	4L	1L	10	BEATLE	J.Arce	7/55	Senor Pete-Belice	J.Cacciavillano
2L	6L	5P	2L	11	MELODY FIRE	J.Jarcovsky	5/57	Firery Ensign-Cadesia	N.Neer

Cand.: MELODY FIRE (11) — Enem.: Conste en Acta (1) — Sport: Woodblock (2)

10ª CARRERA — Pr. SILZAL (Fin. Ap. Doble - Com. Ap. Doble) - 1.200 Mts. — A las 18

(APUESTAS A GANADOR, SEGUNDO, TERCERO, IMPERFECTA Y TRIFECTA - Cuádruplo 1er. Pase)

4 ULT.PERF.					ANOTADOS	JOCKEY	e/k.	PADRE-MADRE	CUIDADOR
3P	5P	2P	1P	1	FALDA VELOSS	A.Glades	4/57	Speedy Toss-Falda Girl	A.Glades
7L	1L	5L	5L	2	SATANICA GIRL	P.Gómez-3	4/57	Mat Boy-Sangradora	A.Saavedra
—	2L	4L	1L	3	GRASS QUASR	C.Huerta-3	4/57	Al Quasr-Blue Grass	A.Tedesco
5P	8P	1L	8L	4	LUPINA	Cr.Alvarez-2	4/57	Ibero-Luna Elegante	D.Fernández
6L	1L	6P	9P	5	NIKIPEA	A.Rivero	4/57	Saint Sever-Pelopea	L.Ramer
2L	1S	9P	5L	6	ONE MORE TIME	A.Duarte	4/57	Profit Key-Olala	L.Fragale
2L	4L	8S	6L	7	ROMAN GIRL	W.Pérez-3	4/57	Kitwood-Roman Red	A.Palomo
3L	5L	3L	4L	8	RED ELECTRICA	M.Bértulo-4	4/57	Speakerphone-Regarde	J.Gagliardo
0L	0L	8L	6L	9	NICE FLOWERS	A.Acuña-4	4/57	Gold Trojan-Sayana	J.Giménez
8L	2L	2L	0L	10	ANDHRA	A.Irastorza	4/57	Fadeyev-Andrea Ye	J.Flores
9P	9L	4L	8L	11	OYANCA	J.Torres	4/57	D.Dowser-Jota Guadalupe	R.Alvarez

Cand.: ANDHRA (10) — Enem.: Grass Quasr (3) — Sport: Nikipea (5)

11ª CARRERA — Pr. GAD BRAIAN (Fin. Ap. Doble - Com. Ap. Doble) - 1.000 Mts. — A las 18.30

(APUESTAS A GANADOR, SEGUNDO, TERCERO, IMPERFECTA Y TRIFECTA - Triplo 1er. Pase)

4 ULT.PERF.					ANOTADOS	JOCKEY	e/k.	PADRE-MADRE	CUIDADOR
4L	1L	3L	7P	1	CONTRARIADA HIT	C.Almeira	5/57	H. Woods-Contratodas	J.Alé
—	—	1L	1L	2	THE BEST LATE	C.Domingo	5/57	Late As Usual-Es Una Fija	J.Viviani
4L	3L	8L	0L	3	EN MORA	G.Hahn	5/57	Beatiful Boy-Inhibida	D.Macías
7L	5L	1L	0L	4	GO JOTA	J.Diestra	6/55	J.George-Go Shell	P.García
7L	5L	6L	1L	5	MAT'S BOYITA	R.Villagra-4	5/57	Pahlevi-Mat's Real	J.Barbes
2L	7L	6L	6L	6	NELIDAS	M.O.Cardozo	5/57	Dancing Dowser-N. Light	O.Martínez
1P	1P	5L	3L	7	STEFANIA	F.Arreguy	6/55	Snow Paramount-Shonach	N.Yalet
1L	1L	6L	7L	8	RIPA EXPRESS	J.Arana	5/57	L'Express-Etruria	H.Brandi
3L	0S	5P	6P	9	LAZY YA	J.Arce	5/57	Lazy Lord-Young Argentine	L.Quinteros (h)
5P	8L	1L	2L	10	TRUE RED	J.Jarcovsky	5/57	All Of Me-Ladies Don't Lie	H.Artigas
9L	7L	9L	0L	11	AWESOME LASS	M.Guzmán-4	6/55	Awesome Gold-Arden Lass	E.Boni
0L	7L	9L	7S	12	REB TRAMPA	O.Cavallaro-4	5/57	Rebate-Buena Trampa	M.Arcando

Cand.: THE BEST LATE (2) — Enem.: True Red (10) — Sport: Stefanía (7)

12ª CARRERA — Pr. MALANDRIN (Fin. Ap. Doble - Com. Ap. Doble Extra) - 1.200 Mts. — A las 19

(APUESTAS A GANADOR, SEGUNDO, TERCERO, IMPERFECTA Y TRIFECTA)

4 ULT.PERF.					ANOTADOS	JOCKEY	e/k.	PADRE-MADRE	CUIDADOR
—	—	—	0L	1	CAZIS	A.Rivero	4/57	Payant-Clemmie	U.Rivero
0L	5L	9L	8L	2	POP CORNER	A.Olivera	4/57	Popular-L'Amarre	J.Yeri
4P	6P	4P	8P	3	COLUMBUS	R.Blanco-4	4/57	Hitchcock Woods-Dolina	C.Bustos
—	9S	6S	8S	4	CRISTAL ROAD	N.Oviedo	4/57	Rampart Road-L. de Cristal	C.Giani
9L	4L	7L	0S	5	FRIZ	G.Hahn	4/57	Friul-Media Legua	N.Giammatolo
0L	0P	5L	4L	6	GARRINCHA TOSS	J.Cavallaro-2	4/57	Rincón Toss-Mamy	M.Ojeda
—	—	2S	3P	7	SAVE THECHILDREN	F.Arreguy	4/57	Fancy Halo-La Pudiente	H.Benesperi
9L	7L	0L	0L	8	PAREJERO ALEGRE	M.Goicoechea	4/57	Omar's Play-Ojos Negros	J.Bernabeu
—	—	0L	7L	9	PAGHITRUZ GOUR	J.Guzmán	4/57	Ball Fighter-Kegata	P.Ruffini
0L	0L	0L	0L	10	EL TRAPITO II	R.Techera	4/57	Passenger-Rock Rhythm	J.Montemuro
7L	2L	2L	3L	11	SAAB	M.Bértulo-4	4/57	Slew Gin Fizz-She Loves You	E.Clerc
—	3L	2L	8L	12	UN ASTRO	P.Gómez-3	4/57	Grand Chelem-Astrónoma	E.Rosas
8L	5L	5L	9L	13	CARMELO DOWSER	J.Torres	4/57	Dancing Dowser-Jota Carmiña	R.Alvarez
8L	6L	8L	6L	14	HERZ	L.Tocci	4/57	Portoferraio-Hewick	C.Pricolo

Cand.: SAVE THECHILDREN (7) — Enem.: Saab (11) — Sport: Un Astro (12)

13ª CARRERA — Pr. TIFOSI (Fin. Ap. Doble Extra) - 1.400 Mts. — A las 19.30

(APUESTAS A GANADOR, SEGUNDO, TERCERO, IMPERFECTA Y CUATRIFECTA)

4 ULT.PERF.					ANOTADOS	JOCKEY	e/k.	PADRE-MADRE	CUIDADOR
7L	9S	8P	2S	1	XENEIZE EXPRESS	J.Pirez	4/57	L'Express-Indian Squaw	A.Aldasoro (h)
5L	7L	8L	6L	2	COMEDIDO FRIUL	O.Zárate	4/57	Friul-Comedida In	J.Tocci
9S	0L	0L	0L	3	LADE USUAL	F.Arreguy	4/57	Lade As Usual-Ladiña	J.Bosisio
0S	7P	3P	1P	4	EL IMPERTINENTE	F.Benítez-4	4/57	Ibero-Estrella Alegre	J.Fajardo
7L	2P	7L	3L	5	EL JANGADERO	V.Molina-3	4/57	Octante-Crazy Leaves	U.Pimentel
7L	8L	0L	7L	6	FRACCIONADO	A.Palacios	4/57	J.Prospect-Frau Hilda	F.Martín
2L	2L	8S	3L	7	GENTILISIMO	G.Sena	4/57	Robin Des Bois-La Gentileza	E.Lora
4L	4L	8L	0L	8	ON-VA	H.Betansos	4/57	Conner-La Confidencia	J.Manzone
0P	8L	0L	0L	9	JHALBI	J.Brest	4/57	Vigorous Toss-Princesa Marta	J.Barbes
1S	9P	0S	0L	9a	PELOTERO	G.Enríquez	4/57	Firery Ensign-G.Cantábrica	F.Escubilla
2L	5L	8L	8L	10	JATAMARSIN	A.Olivera	4/57	Jadeer-Maravilla	N.Barragán
—	1L	0S	7P	11	FOREST HILLS	N.Oviedo	4/57	Southern Halo-Fontana	H.Torres
5P	1L	6L	0L	12	MARSHAL BOY	G.Hahn	4/57	Parade Marshal-Péndulo Girl	R.Hahn
2S	9S	0S	1L	13	SOLITARY JOHNNY	M.Méndez-2	4/57	Johnny's Prospect-Sofany	H.Capano
6L	5L	5L	6L	14	CHAPEO	M.Leyes	4/57	T. Answer-Chupine	D.Pereyra
6L	6L	0L	1L	15	GOOD JACK	V.Soria-3	4/57	Jack Hylton-Good Girl	L.Quinteros

Cand.: FOREST HILLS (11) En.: El Impertinente (4) Sp: Gentilísimo (7) Lan.: El Jangadero (5)

Otro domingo para poner la proa al **Hipódromo de La Plata** con la salvedad de que lo de mañana tiene perfil exclusivo, sin compartir las pobrezas con **Palermo**, como ocurrió la semana anterior. A partir de las 14, un programa de trece carreras sin el "ímpetu" -por lo menos en cuanto al número de anotados- que muestra permanentemente el escenario sureño.

La base clásica, el **Grupo III** del clásico **Jockey Club Provincia de Buenos Aires**, uno de los más importantes del calendario sureño aunque en este caso **¡sólo siete rivales!** le brinden un perfil más parecido a una carrera de perdedores que a una antesala del **Dardo Rocha** para la última generación. **Aunque el hecho es perfectamente explicable: hoy se corre en San Isidro "la misma carrera".**

Pero vayamos a lo que "ofrece la plaza": **Albatros** será nuestra candidato a devorarse los dos kilómetros clásicos, porque si el 5° alejado al objetado **Rincón Red** pudo haber sido decepcionante, pronto lo convirtió en seis cuerpos sobre Insinuador en la milla; marcó 1'38"47/100 a medio motor y la continuidad de su preparación lo muestra adaptado a los largometrajes.

Pero el clan **Yalet** es capaz de pegarles un **Sombrerazo** en la medida que el hijo de Potrillazo ponga en juego el fogueo bien aprendido en Palermo cuando llegó 5° de Tapatio.

AUNQUE ENCUENTRE POZOS NO LOS ESQUIVE

En el programa de mañana en los eucaliptos -que presentamos en la página anterior- no estarán ausentes los incrementos, uno, fundamentalmente, bastante suculento. La referencia es a la apuesta **Cuádruplo**, que arranca con la décima carrera y engorda sus arcas con **$ 14.471,12**, a los que se podrá aspirar -si la diosa Fortuna ilumina al aventurero- con la módica suma de cinco nacionales. Las otras yapas irán al primer **Triplo**, que amanece con la reunión y acarreará **$ 3.000** de agregado, y a la cuarta prueba, donde la **Cuatrifecta** verá crecer su pozo -porque sí nomás- con **$ 2.000**. En el caso del triplo, la base es de tres pesos: en la cuatri, una bicoca: apenas un pesito. **¡Como para no acertarla!** En cuanto al "Gordo" del bosque, un pequeño repaso a su inicio da a nuestros apostadores esa especie de segurola que es **Andhra**; con tres segundos en las tres últimas -aunque en la más fresca la tiraron del marcador-, parece más que **Grass Quar** y **Nikipea**, pero como le cuesta abrochar su segundo impacto... Quienes se decidan por un cuco, ahí está **Falda Veloss**, que llega de los máximos y "dirá" en La Plata: aquí es más fácil.

EL SALVAVIDAS

Vamos a tratar que sea lo más temprano posible ¡dar el golpe! en la reunión platense de mañana. Para eso, hemos puesto el objetivo en **JUAN DE NOCHE (4ª carrera el Nº 9)** porque aun cuando en su debut en Palermo haya cargado con la "U", llegó a doce cuerpos del ganador y "no estaba" todavía puesto como para ganar. Un pingo diferente parece ahora el de **Barrenechea**, así que nos vamos a tirar al agua para cobrar buenos billetes...

EL NIÑITO "YA CAMINA..."

San Isidro: en la Tercera Vino a $ 5,45, por Poco

Bastante público "madrugador" en el **Hipódromo de San Isidro**, como para pensar que a la hora del **Gran Premio Jockey Club** se superarán las previsiones. Desde el punto de vista de la temperatura, la tarde se prestó para llegar temprano a ver como **Tilly Fitz** rebanaba el medio pescuezo de la favorita **Sostenida**, en un trabajo de **Edgardo Gramática** aplaudido con toda justicia, especialmente por quienes cobraron $ 2,85 y salvaron los gastos con la de **Etchechoury**. Planteo normal que se complicó en la segunda porque el aprendiz **Ramón Benítez**, que condujo a **Alydar's Passion** -la clasificada en el tercer lugar- reclamó contra sus colegas **Walter Pérez** que condujo a **Violet Rose** y **José R. Méndez**, piloto de **Lady Dalma** aunque al repasarse el "tape" de la carrera, se comprobó una mayor culpabilidad en **Méndez** lo que le valió al reclamante pasar al segundo lugar. A la hija de Lord Halley nadie la movió del sitial y así, con susto, cobraron $ 2,25. Volvió la calma, **El Niñito** ganó la tercera por medio cuerpo sobre **Ski Cálido** saliendo del malón con toda la fuerza necesaria que le dio el aprendiz **Barraco** y quienes confiaron en este pensionista de **Capano** -que marcó 1'9"92/100- el multiplicar por $ 5,45 fue una verdadera gloria, a una altura de la tarde en que las tribunas subían la presión. **Ofrecemos a continuación los resultados registrados en San Isidro al cierre de la presente edición.**

Tilly Fitz es el primer alarido en las tribunas norteñas. La Fitzcarraldo superó por poco a la gran favorita Sostenida y fue un "show" verlo a su piloto en las cercanías del disco para sacarle la carrera del buche... ¡a Falero!

1ª Carrera — Premio HUIDO — 1.400 Metros

CABALLO	JOCKEY	Nº	A	Pag.
1 TILLY FITZ 57, E.Gramática		(5)	-.-	-.-
2 Sostenida 57, P.Falero		(2)	½pzo.	1,80
3 Lady Gem 57, M.Correa		(6)	6cpos.	19,80
4 Lady Panther 53, L.Carabajal		(7)	¾cpo.	49,95
5 Ay De Mi 53, C.Pérez		(4)	2¼cps.	99,99
6 Todagold 57, J.Herrera		(3)	¾cpo.	4,65
7 Fast Dancer 55, M.Méndez		(8)	4cpos.	15,35
U Dishiva 54, W.Pérez		(1)	¾cpo.	15,95

DIV.: FILLY FITZ: $ 2,85.

EXACTA: $ 10,70. TRIFECTA: $ 50,40. Corrieron todas. Tiempo: 1'22"39/100. Cuidador: J. C. Etchechoury (h). Caballeriza. Firmamento. La ganadora es hija de Fitzcarraldo y Diamond Tilly. Edad: 5 años.

2ª Carrera — Premio AUTENTICO — 1.600 Metros

CABALLO	JOCKEY	Nº	A	Pag.
1 VIOLET ROSE 54, W.Pérez		(9)	-.-	-.-
2 Alydar's Passion 55, R.Benítez		(4)	1¼cpo.	2,95
3 Lady Dalma 55, J.R.Méndez		(6)	1¼cpo.	10,15
4 Potrimi 57, P.Falero		(5)	1¼cpo.	5,30
5 Biscaia 57, P.Robles		(1)	2cpos.	8,80
6 Reamorosa 57, J.Ublich		(3)	2¼cps.	9,45
7 Planchadora 55, W.Armando		(2)	2¼cps.	39,85
U Cara Vale 57, O.Dávila		(8)	4cpos.	2,60

DIV.: VIOLET ROSE: $ 2,25.

DOBLE: $ 13,50. EXACTA: $ 13,10. TRIFECTA: $ 61,30. No corrió: Luna Forestal (7). Tiempo: 1'36"13/100. Cuidador: A. Palomo. Caballeriza. Pergamino. La ganadora es hija de Lord Hailey y Prospect. Edad: 4 años.

3ª Carrera — Premio ULTRASONIDO — 1.200 Metros

CABALLO	JOCKEY	Nº	A	Pag.
1 EL NIÑITO 53, M.Barraco		(14)	-.-	-.-
2 Ski Cálido 53, F.Benítez		(9)	¾cpo.	3,70
3 Potri Hud 57, L.Carabajal		(3)	5cpos.	15,85
4 Bay Fox 57, G.Sena		(10)	cza.	8,85
5 Carissimo Tucho 57, D.Ramella		(12)	2¼cps.	11,25
6 Gran Satan 53, C.Pérez		(2)	1¼cpo.	99,99
7 Gran Natalio 57, A.Duarte		(7)	¾cpo.	17,45
8 Gammedes 57, A.Palacios		(6)	hco.	15,45
9 Felo Toss 57, J.Herrera		(8)	4cpos.	6,30
10 Don Rafael 57, Y.Dávila		(1)	cza.	29,50
11 Good Chiche 57, L.Polizzi		(15)	3¼cps.	42,85
12 Hondazo 55, W.Armando		(11)	1cpo.	19,95
13 Arg. Godoorigen 54, C.Huerta		(13)	1¼cpo.	18,45
14 Central Slam 57, L.Quiroga		(4)	2¼cps.	99,99
15 Mr. Bélico 57, P.Leguizamón		(16)	10cps.	99,99
U Hellow Sam 57, L.Coria		(5)	25cps.	99,99

DIV.: EL NIÑITO: $ 5,45, $ 2,20 y $ 2,20; SKI CALIDO: $ 1,85 y $ 1,65 y POTRI HUD: $ 4,00.

DOBLE: $ 29,50. IMPERFECTA: $ 26,30. CUATRIFECTA: $ 5.845,20. Corrieron todos. Tiempo: 1'09"92/100. Cuidador: H. O. Capano. Caballeriza: Mosada. El ganador es hijo de Parade Marshal y Bámbola. Edad: 5 años.

4ª Carrera — Premio L'EXPRESS — 1.400 Metros

CABALLO	JOCKEY	Nº	A	Pag.
1 CORDELIA 56, J.Paulé		(1)	-.-	-.-
2 Corsa Ti 56, M.Abregú		(8)	¾cpo.	31,10
3 Miss Cursi 56, E.Gramática		(7)	¾cpo.	4,95
4 Amor Ti Vieta 56, J.Herrera		(10)	¾cpo.	5,10
5 Shy Mari Mari 56, J.Val'eso		(5)	3cpos.	4,10
6 Truganini 56, P.Robles		(1a)	2cpos.	-.-
7 Ski Glory 56, Y.Dávila		(3)	pzo.	23,20
8 Naif Girl 56, L.Polizzi		(2)	pzo.	16,70
9 Quepsy Town 56, J.C.Méndez		(6a)	3cpos.	-.-
10 Golden Touch 56, H.Betansos		(6)	7cpos.	-.-
U Tender Prospect 56, O.Dávila		(9)	1cpo.	69,45

DIV.: CORDELIA: $ 2,20, $ 1,60 y $ 1,40; CORSA TI: $ 7,75 y $ 5,45 y MISS CURSI: $ 1,60.

DOBLE: $ 25,00. EXACTA: $ 150,00. TRIFECTA: $ 591,80. No corrió: Camel One (4). Tiempo: 1'23"10/100. Cuidador: A. F. Gaitán D. Caballeriza: Río Claro. La ganadora es hija de Contested Bid y Nanika. Edad: 3 años.

CANDIDATA DE CRONICA

5ª Carrera — Premio MR. LIGHT TRES — 1.400 Metros

CABALLO	JOCKEY	Nº	A	Pag.
1 LARRY KING 56, P.Falero		(2)	-.-	-.-
2 Coquelin 56, P.Robles		(1)	pzo.	12,85
3 Maxy 53, A.Ramírez		(5)	2¼cps.	10,40
4 Pistol Star 56, H.Betansos		(9)	1cpo.	3,75
5 Alumbradísimo 56, Y.Dávila		(13)	1¼cpo.	5,45
6 Imparcial Don 56, S.Toscani		(15)	1¼cpo.	7,05
7 Mr. Infinito 52, A.Acuña		(13a)	1¼cpo.	-.-
8 El Gran Fran 56, J.Jarcovsky		(8)	pzo.	31,75
9 Mr. Blue 56, J.Herrera		(3)	2cpos.	15,05
10 Don Polaco 56, J.Paulé		(14)	2cpos.	17,95
11 Mexican Cash 56, M.Abregú		(11)	1¼cpo.	99,99
12 King Kong 56, R.Laitán		(7)	2cpos.	99,99
13 Caprice Choise 56, L.Galdeano		(10)	10cps.	20,60
U Cleric Water 56, C.Villabona		(4)	2cpos.	99,99

DIV.: LARRY KING: $ 4,60, $ 2,70 y $ 1,90; COQUELIN: $ 3,70 y $ 2,80 y MAXY: $ 2,85.

DOBLE: $ 25,20. TRIFECTA: $ 508,00. IMPERFECTA: $ 62,90. CUATERNA: $ 4.158,25(11 vales). No corrieron: Mr. Saeta (3a), Furibundo II (6) y Civil Groom (12). Tiempo: 1'20"79/100. Cuidador: E.M.M. de Hoz. Caballeriza: Agus. El ganador es hijo de Kitwood y La Bielle. Edad: 3 años.

6ª Carrera — Premio ALGENIB — 1.000 Metros

CABALLO	JOCKEY	Nº	A	Pag.
1 ACCESO 55, J.R.Méndez		(13)	-.-	-.-
2 Sugar Pub 57, M.Abregú		(9)	2¼cps.	29,60
3 Buen Sultán 57, J.Valdivieso		(10)	¾cpo.	3,85
4 Ingol 57, E.Gramática		(8)	2¼cps.	99,99
5 Lord Cua 57, W.Serrudo		(2)	1¼cpo.	25,75
6 Folion 53, C.Pérez		(4)	3cpos.	29,65
7 Carissimo Albert 57, C.Villa'na		(12)	2¼cps.	4,90
8 Lazy Baron 52, L.Carabajal		(15)	¾cpo.	6,35
9 Limited 57, C.Lucero		(7)	½pzo.	7,65
10 Patea Christian 57, R.Funes		(5)	1cpo.	37,40
11 Rincón Cazador 57, A.Giorgis		(11)	1cpo.	4,30
12 General Dudaiev 57, J.Jarcovsky		(1)	pzo.	99,99
U Samad 57, R.Alzamendi		(3)	¾cpo.	45,95

DIV.: ACCESO: $ 10,65, $ 6,25 y $ 2,90; SUGAR PUB: $ 10,45 y $ 4,40 y BUEN SULTAN: $ 2,00.

DOBLE: $ 68,10. IMPERFECTA: $ 370,90. CUATRIFECTA: $ 5.557,60(Vacante). TRIPLO: $ 1.360,75(24 vales). No corrió: Juan San (6) e Incaico Don (14). Tiempo: 56"90/100. Cuidador: R. A. González. Caballeriza: El Camionero. El ganador es hijo de Portoferraio y Agalla. Edad: 4 años.

7ª CARRERA — 1.800 Mts.

MARCADOR	A GANADOR	A 2º	A 3º
1º 6	6,00	2,25	
2º 8		1,40	
3º 4			
4º 7			

DOBLE	EXACTA	TRIFECTA
105,50	23,50	61,10

1 Kudrya 50, Y.Dávila
2 Pequenino 54, J.Batruni
3 Tony Friul 55, J.Paulé
4 D.Tom 50, L.Galdeano
5 Príncipe El 53, H.Betansos
6 Most Likely 58, J.Noriega
7 Obrizo 50, L.Carabajal
8 Lib. Champ 57, P.Falero
9 Trak Star 50, no corrió
10 Bellísimo 52, D.Núñez

Paracaidista con Objetivo Errado

¿Regreso acelerado de algún aficionado que debió ir al Banelco a reponer efectivo y para no perderse una carrera contrató un avión? ¿Ataque por sorpresa de alguien que viene errando carreras hace meses se pintó la cara en un operativo tipo Rambo? Interrogante en el rostro de los aficionados que ayer vieron descender un paracaídas sobre la pista del **Hipódromo de Palermo** -sobre el sector de Dorrego- en un hecho que no está programado.

Explicación simple. El efectivo militar debió caer en el **Campo Argentino de Polo** -frente al escenario turfístico- donde se estaba efectuando el ensayo de un acto castrense. Error de cálculo o un viento insospechado lo hicieron descender en la pista palermitana pero que su superiores se queden tranquilos. **A las ventanillas ¡no llegó!**

***

Tampoco parece que hasta las máquinas llegaron muchos si se considera que a lo largo de la reunión de la víspera, con trece carreras como marco, las apuestas alcanzaron a $ 693.898, cifras de plena crisis en un momento que no mejora el movimiento y en un día de mucho nervio -por los hechos políticos-.

***

Los jinetes más productivos del día se llamaron **José Méndez** y **Juan Carlos Noriega** o sea que el éxito viajó del aprendiz a un consagrado. Madrugador el mucho que paseó con Magic Vela en la primera y se apuntó otro galope con Kendy Share, más "trabajado" lo del "Chupino" porque no le sobró demasiado a La Dorada ni tampoco fue amplio el éxito de Diablo Bid pero para ellos, el aplauso más, firme.

El paracaidista a un paso de tocar la bruja arena. Sorpresa...

DOBLETE A TODO BOSQUE

Apenas dos reuniones, y bastante disímiles en cuanto a jerarquía y cantidad de anotados, se avizoran en el panorama de la tercera semana de octubre en **La Plata**. La más menguada es, precisamente, la que arranca el doblete, el **martes 17**. Congregó 235 inscripciones y se asentará en los 1.400 metros del **Handicap Jockey Club del Paraguay**, reservado para yeguas de cuatro y más años ganadoras de tres o más carreras. El listado inicial juntó doce, que bajan desde los 62 kilos de **Hot Parade** a los 52 de **Larguera**, pasando por los 59 de Fast Road, La Baqueana (58), Huidiza Nib y Potricharm (ambas de 57), Victoria Parade (56,5), Miss Cottage (56), La Folie (55,5), Equinoccia (55), Great Stampa e Ibiuna (las dos con 53).

Lo del **jueves 19** tuvo 277 ejemplares en el primer acercamiento y estará en su eje el **Clásico España-Día de la Raza** (Grupo III), para todo caballo de cuatro y más años a peso por edad, sobre 1.200 metros. Hay dieciocho en el apunte, con el indudable **Cazador**, **Elvio**, **Mojito**, **Morosito**, **Tipo Amado**, **Bat Chocado**, **Rompedor Libre** e, inclusive, **Nonbis in Idem** entre los más mentados, claro que todos un escalón por debajo de la incansable **Petite West**, única hembra del lote y, sin duda, su candidata primordial. El veteranísimo Aly Sun, Bacanazo Tom, Gibbons, Jaburu, Jamelao, Jururu, Lord Pampero, Pequeño Tom y Smile Nib completan el listado. Por más que algunos queden forfait, el conjunto abunda en nombres que aseguran la emoción de la prueba y, en el gravamen, no habrá mayores diferencias, salvo esos kilos que todos le otorgan a la de Yalet.

Es Dueña del Vestido más Sexy

LOS ANGELES, EE.UU., 7 (EFE).- La actriz y cantante Jennifer López ha recibido un nuevo honor en su carrera, en este caso no relacionado con sus dotes artísticas sino con su valor a la hora de vestir, como demostró durante la última entrega de los premios Grammy. López, de 30 años, ha sido designada ganadora del premio "Versace" en reconocimiento del atrevido vestido verde que llevó el pasado febrero.

El traje la convirtió en el centro de todas las miradas, intrigadas especialmente con el método utilizado para que sus senos no quedaran expuestos a pesar del amplio escote. El premio, parte de los galardones de moda que hacen entrega conjunta las firmas VH-1/Vogue, le será otorgado el próximo 20 de octubre. Concedidos una vez al año, su premio quiere reconocer a aquellas personas que "representan mejor y de una manera continua la energía sin límites, la creatividad infinita y la falta de miedo" a la hora de vestir. El galardón está bautizado en honor del diseñador asesinado Gianni Versace, cuya línea de moda fue la encargada de crear el modelo vestido por López, compuesto de una fina gasa verde semitransparente que dejaba a la vista el cuerpo de la actriz.

La Cantante Jennifer López Recibió la Curiosa Distinción

"Me gusta vestirme como me siento ese día. No es tan premeditado como la gente piensa. Adoro la moda y todo lo que conlleva. Soy mujer y me gustan esas cosas", aseguró la actriz con motivo del escándalo generado por su indumentaria, que puso de moda los pronunciados escotes en forma de "V" que llegan hasta el ombligo.

La popularidad del vestido llegó a tal extremo que durante la última entrega de los premios Oscar hubo una prenda similar aunque en esta ocasión lucida por un hombre, uno de los creadores de la serie "South Park" en un intento de parodiar la belleza de López.

SE SUICIDO UN ACTOR YANQUI

LINCOLN, EE.UU., 7 (EFE).- El actor estadounidense Richard Farnsworth se suicidó ayer de un tiro en su residencia en el estado de Nuevo México, se anunció oficialmente. Un portavoz de la policía dijo que Farnsworth, de 80 años y el actor más viejo designado como candidato a un Oscar por su actuación en la película "The Straight Story" en 1999, se suicidó al pegarse un tiro. De momento se desconocen las causas que lo llevaron al suicidio o si sufría de alguna enfermedad. Farnsworth, quien fue doble de actores como Roy Rogers y Gary Cooper, comenzó a interpretar pequeños papeles cuando ya tenía 50 años.

Entre ellos figuran algunos en películas de gran éxito como "Los 10 Mandamientos", "Marco Polo" y "Espartaco".

En 1978 fue designado candidato por primera vez al Premio Oscar por su papel en la película "Comes a Horseman". También recibió la oportunidad de ganar el galardón por un papel secundario en Grey Fox en 1982 y después, en 1984, por su actuación en "The Natural", película interpretada por Robert Redford.

MARIAH CAREY ES UNA "MARAVILLA"

LOS ANGELES, 7.- La cantante Mariah Carey interpretará próximamente a la Mujer Maravilla, según la versión estadounidense de la revista "Rolling Stone". El director Joel Silver ("Arma letal") considera a Carey, de 30 años, para el rol de la princesa amazona con superpoderes. Originalmente Sandra Bullock iba asumir el rol con el que en los años 70 Linda Carter se transformó en estrella de la serie. Actualmente, Mariah Carey está filmando en Nueva York su primera película titulada "All That Glitters".

CINE: FESTIVAL IBEROAMERICANO DE HUELVA IRA CON NOVEDADES

HUELVA, España, 7 (EFE).- El ciclo "Juventud y Marginación en América" será la principal novedad de la XXVI edición del Festival Iberoamericano que se inaugura en la ciudad sureña de Huelva el próximo 10 de noviembre. Según informó la organización, con este epígrafe, de trece películas, el certamen, que se prolongará hasta el 18 de noviembre, quiere "utilizar su posición privilegiada de puente continental" como plataforma de denuncia de los problemas sociales de América.

Para ello ha contado con la colaboración del periodista y escritor chileno Radomiro Sportorno para la selección de las películas y la elaboración de un libro que da nombre al ciclo.

Sportorno es autor de las novelas "El tesoro de la Isla Mariposa" y "La patrulla de Stalingrado", del monográfico sobre Miguel Littín editado el pasado año en Huelva, y ha sido coordinador del Festival Internacional de Cine de Viña del Mar (Chile).

En el nuevo ciclo destacan las películas "Ratas, ratones, rateros" (1999), que supuso el debut cinematográfico del ecuatoriano Sebastián Cordero, y la brasileña "Estación Central de Brasil" (1998) dirigida por Walter Salles.

Otros títulos que se podrán ver en la muestra onubense son la colombiana "La vendedora de rosas" (1997) de Víctor Gaviria, la venezolana "Sicario" (1994), de José R. Novoa, y las argentinas "De eso no se habla" (1993), de María Luisa Bemberg, y "La noche de los lápices" (1986) de Héctor Olivera.

Un Nuevo Millonario

HOLLYWOOD, 7.- El actor australiano de moda en Hollywood, Russell Crowe, estaría cerca de ingresar en el "club de los 20 millones", al que pertenecen, entre otros, Bruce Willis, Tom Cruise y Mel Gibson. Según el sitio británico de Internet Popcorn, el protagonista de "Gladiador" firmaría un contrato por 20 millones de dólares para su próxima película, ambientada en la Segunda Guerra Mundial. El filme, titulado "Giant", tratará acerca de un soldado que ayuda a salvar a niños discapacitados de los nazis traficándolos a la neutral Suiza.

El guión pertenece a Dan Gordon, autor de "El huracán", filme que le valió una nominación al Oscar a su protagonista, Denzel Washington.

Al igual que esta película, "Giant" está basada en una historia real, en este caso la del padrastro de Gordon, quien formó parte de una brigada judía en el ejército británico durante la Segunda Guerra Mundial.

El director de la película sería John Frankenheimer, y se prevé que comience a rodarse en enero próximo.

ESPECTACULAR CIERRE EN LA SEMANA DE LA MODA ITALIANA

MILAN, 7 (DPA).- Poco antes de que finalizaran anoche los desfiles de moda en Milán, en el marco de la "Milano Collezioni Donna", en donde predominaron los diseños de Armani y Versace (fotos), hubo una presentación a nivel mundial muy esperada: Boss Woman celebró su audaz paso en este mercado con su colección primavera-verano 2001.

Fue una fiesta lujosa, con todo lo que corresponde: congestión de personas a la entrada al Palazzo Senato, el lugar del espectáculo, la estrella invitada Ute Lemper cantó en la fiesta que se hizo a continuación, y muchas otras figuras importantes como el actor Dennis Hopper y su colega Nastassja Kinski estuvieron en la primera fila.

La diseñadora alemana Grit Seymour realizó la colección de Boss Woman en función del grupo destinatario de esta línea: la mujer que se desempeña en el mundo de los negocios.

Negro, blanco y gris plateado son los colores principales, y, a lo sumo, se intercalan con un verde claro. Se imponen los trajes- pantalón y también hubo vestidos fluidos. La mujer Boss se permite algo de erotismo en blusas con tajos en la espalda o que dejan ésta al descubierto.

Los años 80 fueron un tema de importancia en los desfiles de la "Milano Collezioni Donna". Aunque posiblemente ésta también fue la última fiesta salvaje, porque, si se observan las colecciones que marcan tendencias -Prada, Gucci o Jill Sander- resulta una imagen más bien sobria.

Sin embargo, Stefano Gabbana defendió esa década: "Para nosotros, los años 80 no son equiparables al mal gusto, sino a la alegría de vivir y el coraje de vestirse glamorosamente".

El dúo Dolce & Gabanna combinó calzas transparentes y bordadas con una camiseta anudada con el retrato de la reina del pop Madonna. Pantalones de cuero salvaje al estilo de un rodeo con muchos flecos se intercalaron con jeans rotos, adornados con bordados de diamantes.

BAGLIETTO Y VITALE, EN CONCIERTO A BENEFICIO

MENDOZA, 7.- Juan Carlos Baglietto y Lito Vitale, que se encuentran realizando una segunda "Gira solidaria" que abarcará 20 conciertos en 15 provincias con recaudaciones destinadas a distintas escuelas del país, ofrecerán un recital en Mendoza. La subsecretaría de Cultura mendocina confirmó el jueves 19 como fecha para la presentación del dúo artístico en el auditorio provincial. En 1999 Vitale-Baglietto ofrecieron un total de 11 conciertos por distintas ciudades del país recaudando 117.028 pesos que beneficiaron a 51 establecimientos educativos, informó el organismo estatal. Para la denominada "Gira solidaria" en el 2000 la dupla concretará una veintena de actuaciones en los más diversos teatros provinciales que permitirá ayudar económicamente "a unas 80 instituciones escolares".

Desde el punto de vista artístico, la vinculación de ambos artistas -Vitale desde el teclado y Baglietto a toda voz- se remonta desde los tiempos del álbum "Postales de este lado del mundo". Las canciones que interpretan, incluso tangos y temas folklóricos, expresan el perfil de música popular argentina que ambos artistas están profundizando desde el año pasado en que grabaron la placa "Postales del alma".

UN MILLON DE DOLARES POR LAS FOTOS DEL CASAMIENTO

LOS ANGELES, EE.UU., 7 (EFE).- Las fotografías de la boda entre Michael Douglas y Catherine Zeta-Jones, que se celebrará el próximo noviembre, podrían valer un millón de dólares si son en exclusiva. Esta es la cifra comentada en diversas publicaciones de Hollywood a cambio de las instantáneas del enlace previsto para el próximo 18 de noviembre en el hotel Plaza de Nueva York. La boda entre Douglas, 56 años, y Zeta-Jones, 31, se ha convertido en una de las más esperadas del año, después de que este año sorprendieran a sus seguidores con el nacimiento del primer hijo de la pareja, Dylan.

Defensor de su intimidad, las únicas fotos proporcionadas del niño fueron vendidas por 175.000 dólares, cifra que el actor ha declarado en otras ocasiones que estaría destinada a la defensa de causas y obras de caridad de su elección. En el caso de la boda, la confirmación de su celebración el 18 de noviembre en el hotel Plaza de Nueva York ha sido difundida también en la página de internet del actor.

Michael Douglas y Catherine Zeta-Jones Harán de su Casamiento un Gran Negocio

La fecha y lugar pone fin a una larga lista de rumores entre los que destacaba el 25 de septiembre, dado que es el cumpleaños de ambos y cuando se conocieron, y sitios como Escocia (Reino Unido), Mallorca (España) y Santa Bárbara (California, EE.UU.), lugares con los que ambos mantienen distintos vínculos. Sin embargo, diferentes invitados a la ceremonia han declarado que no se les ha informado del lugar de la ceremonia.

La lista de invitados también es una continua fuente de rumores, dado que según un periódico de Los Angeles podría excluir a Eric Douglas, hermano de Michael, por decisión de la novia.

Otro de los posibles ausentes podría ser el de Diana Douglas, madre del novio, a petición de su padre, el actor Kirk Douglas, supuestamente enfadado por alguno de los comentarios hechos por su ex esposa en sus memorias recientemente publicadas.

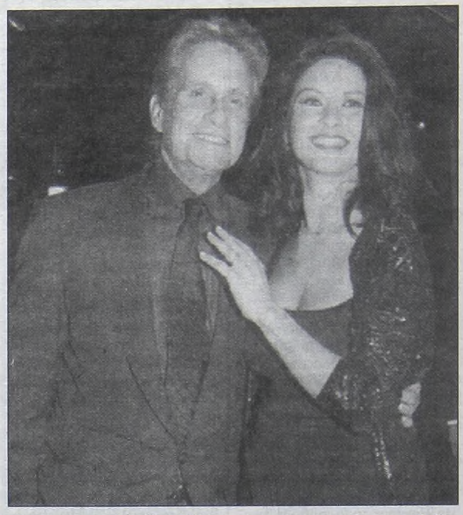

Catherine y Michael formaron una pareja muy feliz.

Solidaridad en Varela

Un Festival Solidario denominado "Primavera 2000" se realizará mañana en el Fortín "La Tropilla" de Florencio Varela. Será a beneficio del Servicio de Neonatología del Hospital Municipal. Dicho Festival tendrá entrada libre, pero con una consumición obligatoria de valor 1 peso, y no serán expendidas bebidas alcohólicas de ningún tipo.

Entre otros espectáculos musicales, comprometieron su actuación los grupos musicales "Los Charros", "Los Chakales", "Los Majos", "Los Tejas", Karina Crucet, "Granizo Rojo", "Luz Mala", "Malakate" y "Asombro".

La Noche del Recuerdo

Con la presencia del cantante Heleno, el grupo Los Angeles Negros, Raúl Ponce y su personalísimo repertorio tanguero, Los Chumi Churri, Valeria, y con la animación de Ezequiel y Linda Guzmán, "Saya" discoteque presentará esta noche su espectáculo denominado "La Noche del Recuerdo". La cita es en la Avenida Santa Fe 2516. Pero también habrá otros dos shows tangueros denominados "Primavera de Tangos", a cargo de su creador, Raúl Ponce. Junto a Diana Lagarde, se presentarán también esta noche, a partir de las 22, en sendas cenas-shows. Una será en Martín de Gainza 1087 y la restante en el local de Independencia 2088.

PALABRAS CRUZADAS

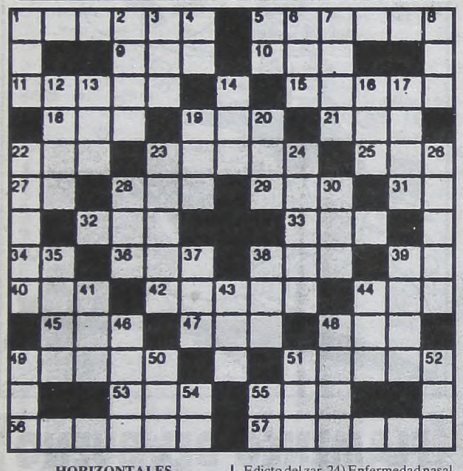

HORIZONTALES

1) Tentativa. 5) Instrumento musical. 9) Adjetivo posesivo. 10) Río de Siberia. 11) Especie de palma. 15) Planta compuesta. 18) Hijo de Noé. 19) Altar. 21) Ansar. 22) Sangría. 23) Soldado de caballería. 25) Aumentativo. 27) Terminación verbal. 28) Aquí. 29) Ciudad de Perú. 31) Pronombre. 32) Ulcera facial. 33) Preposición inseparable. 34) Preposición. 36) Pronombre demostrativo. 38) Número. 39) Patria de Abraham. 40) Del verbo ser. 42) Ciudad de Portugal. 44) Interjección. 45) Maldad. 47) Autillo. 48) Dignatario musulmán. 49) Vigoroso. 51) Sábalo. 53) Gran número. 55) Baile andaluz. 56) Fruto seco, de pericarpio plano. 57) Soldado de caballería ruso.

VERTICALES

1) Hamaca. 2) Estado de la India. 3) Ciudad de España. 4) Símbolo del osmio. 5) Preposición inseparable. 6) Del verbo ir. 7) Engaño. 8) Preceptor. 12) Cocer. 13) Cutis. 14) Gusano. 16) Repetición de un sonido. 17) Amplio. 19) Parte del ave. 20) Ave trepadora de México. 22) Hija de Saturno. 23) Edicto del zar. 24) Enfermedad nasal. 26) Río del NE de España. 28) Del verbo atar. 30) Volcán de Filipinas. 35) Ciudad más cerca del Polo Norte. 37) Duración de las cosas eternas. 38) Bisonte de Europa. 39) Veneno sacado del látex. 41) Bóvido del Tíbet. 43) Aumentativo. 44) El ser. 46) Capital de Perú. 48) Ciudad de Francia. 49) Cuadrúpedo. 50) Escuchar. 51) Papagayo grande. 52) Partes. 54) Nota musical. 55) Lengua provenzal.

(La solución, mañana)

G	A	B	A	Z	O		G	A	R	A	T	A
A	C	A	B	A	S		A	C	I	M	U	T
C	A	B	E	R		M		A	M	A	T	E
E	R	A	L		S	I	C		A	B	E	L
L	A	S		R	E	T	O	R		O	L	É
A	Y		G	A	M	U	Z	O	N		A	S
		C	I	D				T	O	L		
P	I		S	A	L	O	M	O	N		M	I
A	L	A		R	A	D	A	R		C	A	Z
N	A	V	E		Y	E	N		S	O	L	A
A	G	A	T	A		R		S	A	L	E	M
M	A	H	O	M	A		C	O	H	A	Z	A
A	N	A	N	A	S		A	N	I	S	A	L

(Solución del problema anterior)

PREMIOS EN LA FERIA DEL LIBRO

Durante la 27ma Exposición Feria Internacional de Buenos Aires - El Libro del Autor al Lector, que se realizará entre el 10 de abril y el 7 de mayo de 2001, se entregarán los premios correspondientes a dos nuevos concursos. El Premio al Libro de Educación para obras teóricas y obras sobre prácticas de aula, escritas por autores argentinos o extranjeros con cinco años de residencia en el país, de edición argentina, e impresas por primera vez entre el 1° de noviembre de 1999 y el 31 de octubre de 2000. Se otorgarán dos primeros premios de 1.500 pesos a los autores, diplomas a sus editores y fajas de honor para otros tres libros elegidos de cada categoría.

El plazo de entrega se extenderá hasta el viernes 24 de noviembre de 2000, en la sede de la Fundación El Libro (donde también se puede retirar las bases del concurso), Hipólito Yrigoyen 1628, 5to piso, por correo o personalmente de lunes a viernes de 9 a 17.

Y el Premio al Mejor Libro sobre Literatura Juvenil, publicado en el país en primera edición, en el curso de los años 1999 y 2000, por autores argentinos o extranjeros con al menos cinco años de residencia en la Argentina.

Se otorgará un único premio de 5.000 pesos para el autor del libro elegido, una medalla para su editor y, eventualmente, dos menciones.

La entrega se extenderá hasta el 12 de enero de 2001, en la sede de la Fundación El Libro (donde también se puede retirar las bases del concurso), Hipólito Yrigoyen 1628 5to piso, por correo, a nombre de Concurso Premio Fundación El Libro, o personalmente de lunes a viernes de 9 a 17.

Cine Independiente

Bajo el título "18 x 20/Cine independiente argentino" comienza el martes y concluirá el domingo 15 de este mes un ciclo compuesto por 18 filmes independientes nacionales, producidos en los últimos años, que se verán en la sala Leopoldo Lugones. Dieciséis de las películas ya fueron estrenadas y dos se proyectarán en carácter de preestreno en esta reseña organizada por la Fundación Cinemateca Argentina, la agrupación Proyecto Cine Independiente y el Teatro San Martín

SOLUCION DE LAS 7 DIFERENCIAS

1) La nariz del muñeco de nieve.
2) El ojo izquierdo del árabe.
3) La parte media de la faja.
4) El ala del sombrero.
5) Hay más nieve a la derecha.
6) La boca es más grande.
7) Las arrugas junto al brazo.

USTED Y LOS ASTROS

ACUARIO
(Del 21 de enero al 19 de febrero)

Oportunidad en asuntos de trabajo, sepa aprovecharla. En amor, evite discusión inútil. Prudencia en el trato con familiares.

PISCIS
(Del 20 de febrero al 20 de marzo)

No se desanime ante aparente fracaso en plan de trabajo, todo retorna al buen camino. En amor, encuentro casual. Salud bien.

ARIES
(Del 21 de marzo al 20 de abril)

Solución a inconvenientes de trabajo, obre con decisión. En amor, altibajos, obre con prudencia. Se aclara situación rara.

TAURO
(Del 21 de abril al 22 de mayo)

Colabore en asuntos de trabajo, compañeros confían en usted. En amor, se aclaran dudas. Se aleja malestar familiar. Noticia.

GEMINIS
(Del 23 de mayo al 21 de junio)

Es el momento de activar asuntos de trabajo, todo está a su favor. En amor, no dé motivos de discusión. Buen momento personal.

CANCER
(Del 22 de junio al 21 de julio)

Cambio o traslado en su trabajo, no existen motivos de duda. En amor, todo continúa bien. Se aleja malestar familiar.

LEO
(Del 22 de julio al 21 de agosto)

Reflexione antes de tomar una decisión en asuntos de trabajo. En amor, armonía y comprensión. Se confirma plan en el hogar.

VIRGO
(Del 22 de agosto al 22 de setiembre)

No permita retrasos en asuntos de trabajo bien encaminados. En amor, no dé motivos de celos. Se aleja malestar familiar. Carta.

LIBRA
(Del 23 de setiembre al 22 de octubre)

Asunto de trabajo toma un giro favorable, mantenga todo al día. En amor, analice sus sentimientos y sea sincero. Salud mejora.

ESCORPIO
(Del 23 de octubre al 21 de noviembre)

Active planes de trabajo, de usted depende superar malestar. En amor, de su actitud depende una solución. Vigile la salud.

SAGITARIO
(Del 22 de noviembre al 21 de diciembre)

Planes de trabajo reclaman su atención, no deje nada en manos de extraños. En amor, se alejan dudas. No olvide a familiares.

CAPRICORNIO
(Del 22 de diciembre al 20 de enero)

Carta o noticia lo ponen en vías de adelantos en su trabajo. En amor, no existen motivos de duda. Buen momento en el hogar.

VITO BASAN

Por Paradiso

LOLITA

Por Iñigo

EL DETALLE QUE FALTABA

Por Dobal

DIVULGUELO

Por Fola

LAS SIETE DIFERENCIAS

(La solución en la pág. 27)

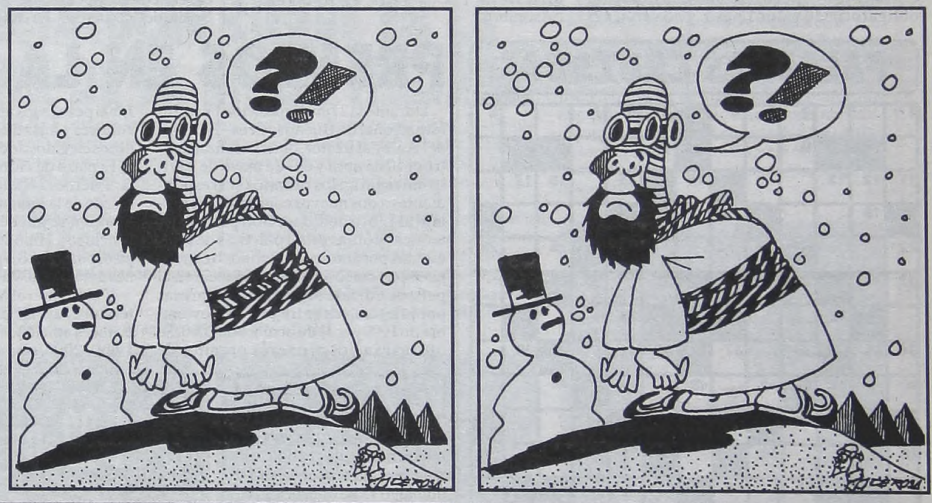

TV

14.00 (9) **EL SHOW DE BUGS BUNNY**
(11) **POLTERGEIST**
14.30 (7) **CINE ARGENTINO**
"Su hermana menor".
15.00 (9) **CINE DEL SABADO**
"La pareja imperfecta".
(11) **CINE**
"El poder del amor", con Julia Roberts, Dennis Quaid y Robert Duvall.
(13) **CINE PLUS**
"Los Goonies".
16.00 (7) **FIESTAS POPULARES**
17.00 (7) **BUENOS AIRES CIUDAD SECRETA**
Conduce: Germinal Nogués.
(9) **PASION TROPICAL**
Conducido por Marcela Baños y Tota Santillán.
(11) **DE LA TIERRA A LA LUNA**
(13) **WALKER TEXAS RANGER**
18.00 (2) **NUEVO NACIONAL DE FUTBOL**
"Quilmes vs. Arsenal". En directo. Relatos y comentarios: Miguel Simón y Juan Pablo Varsky.
(7) **PREMIO ARLEQUIN**
Por cuarto año consecutivo la Federación Pettoruti otorgará el premio Arlequín a la actividad plástica.
(11) **MERCENARIOS**
(13) **MACHETES**
Programa donde los famosos juegan con sus compañeros de escuela. Conducción: Guillermo Andino. Invitados de hoy: El mago Emanuel y Paula Volpe.
19.00 (7) **PROVOCACIONES**
Conducción: Pepe Eliaschev. Hoy: "Se muere el fútbol argentino". Invitados: César Luis Menotti, Alejandro Apo, Alejandro Fabbri, Dr. Emilio Chebel y Dr. José Luis Meiszner.
(11) **CODIGO X**
20.00 (2) **ESPECIALES MUSICALES DE AMERICA**
MTV Video Music Awards 2000. N-Sync, Britney Spears, Blink 182, Christina Aguilera, Red Hot Ch.P., Ricky Martin y muchos más.
(7) **EL REFUGIO DE LA CULTURA**
Conduce: Osvaldo Quiroga.
(11) **SABADO BUS**
Conduce: Nicolás Repetto.
(13) **CINE ATP**
"Llamarada".
21.00 (2) **FIESTA DE LOS ESTUDIANTES**
La 29ª edición de la Fiesta de los Estudiantes, desde la provincia de Jujuy.
(7) **ESPECIAL**
(9) **INTRIGA EN LAS VEGAS**
22.00 (7) **EL OTRO CINE**
"Policía violento.
(9) **WAKU WAKU**
Conduce: Héctor Larrea. Invitados: Ursula Vargues, Ernesto Cherquis Bialo, María Rosa Fugazot y Lilen Bellone.
(11) **TAL PARA CUAL**
Conducido por Jorge Rossi.
(13) **TELESHOW INTERNACIONAL**
Hoy: Desde Brasil, Marley junto a Natalia Graciano.
22.15 (2) **CIRCOMANIA**
Conduce: Gynette Reynal.
23.00 (9) **GASALLA**
Humorístico con Antonio Gasalla, Alejandra Pradón, Norma Pons, Laura Oliva, Fernando Siro y Vladimir.
(11) **EL RAYO**
Conducido por D. Barreiro.
23.30 (2) **BUNKER**
Conduce: Paula Médici.
24.00 (7) **CINE CLUB**
"El silencio del mar".
(9) **THE PEPSI CHART**
Los mejores intérpretes del momento.
(13) **EL SHOW CREATIVO**
Conducido por Juan Gujis y Horacio Cabak.
1.00 (13) **CINE DE TRASNOCHE**
"Los aventureros del tiempo".

FLAMENCO DEL BUENO

Músicos, bailaores y cantaores suben desde anoche al tablado del pub Oliverio para el espectáculo "Sentir flamenco", que agregará una nueva muestra del baile popular andaluz a la abundante oferta del género que hubo durante esta temporada en la cartelera porteña.

Farrucas, tangos, bulerías, jaleos y otros "palos" se instalaron desde anoche, durante los viernes y sábados de octubre y noviembre, en el pub del hotel Bauen, con la compañía que encabeza la bailaora Marcela Suez. "El espectáculo irá alternando temas musicales y coreografías solistas y grupales, pero de flamenco puro, es decir el baile, la guitarra y el canto", según explicó Suez.

El grupo de argentinos está liderado por Suez, quien perfeccionó su arte con maestros españoles como el Farruquito, "el hijo de 'El Farruco' y uno de los que mantiene vivo el arte del flamenco".

"El flamenco viene resurgiendo desde aquellas películas que hizo (Antonio) Gades con (Carlos) Saura, reforzado por la movida más comercial de Joaquín Cortés y la ayuda de Camarón de la Isla, pero el fenómeno de adhesión de público va más allá de una moda", opinó la bailaora.

AQUI TODO EL ESPECTACULO TODO

CINES

ZONA CENTRICA

AMERICA. Av. Callao 1057. Tel.: 4811-3818. A las 13.50, 17, 19.50 y 22.30 hs.: **Revelaciones**. P/13. Sáb. trasn.

ATLAS LAVALLE. Lavalle 869. Tel.: 4322-1936. A las 12.30, 14.50, 17.25, 20 y 22.35 hs.: **Revelaciones**. P/13. Sáb. trasn.

ATLAS SANTA FE. Santa Fé 2015. Tel.: 4823-7878.
- **Sala 1**. A las 13.40, 15.55, 18.10, 20.25 y 22.40 hs.: **Lista de espera** P/13. Sáb. trasn.
- **Sala 2**. A las 13.50, 16.10, 18.20, 20.30 y 22.50 hs.: **Secretos en familia**. P/16. Sáb. trasn.

CINEMARK. Alicia Moreau de Justo 1960 (Puerto Madero). Tel.: 4315-3008.
- **Alta fidelidad**: 12.50, 17.45 y 20.20 hs. P/13.
- **Nueve reinas**: 13.35, 16.50, 19.25 y 22 hs. P/13. Viernes y sáb. trasn.
- **El profesor chiflado 2** (La familia Klump): 12.25 y 17.40 hs. S/R.
- **El hombre sin sombra**: 15.25 y 22.50 hs. P/13.
- **Irene y yo...y mi otro yo**: 12.40, 15.20, 18, 20.30 y 23 hs. P/16. Viernes y sáb. trasn.

COMPLEJO DEL CINE ARGENTINO "TITA MERELLO" Suipacha 442. Tel.: 4322-1195. Pl.: $ 7 (martes y mierc.: $ 3.50).
- **Sala "Mirtha Legrand"**. A las 13.15, 15.25, 17.35, 19.45 y 21.55 hs.:

NUEVE REINAS
Dir.: Fabián Bielinsky, con Ricardo Darín y Gastón Pauls. P/13.
- **Sala "Amelia Bence"**. A las 13.15, 15.25, 17.35, 19.45 y 21.55 hs.:

UN AMOR DE BORGES
Dir.: Javier Torre, con Jean Pierre Noher. P/13.
- **Sala "Delia Garcés"**. A las 15.55 y 20.10 hs:

ALMEJAS Y MEJILLONES
Dir.: Marcos Carnevale, con Jorge Sanz y Leticia Bredice. P/16; 13.45, 18 y 22.10 hs.:

FELICIDADES
Dir.: Lucho Bender, con Gastón Pauls. P/13.

COSMOS. Av. Corrientes 2046. Tel.: 4953-5405.
- **Sala 1**. A las 18.20 hs.: **ASALTAR LOS CIELOS** (documental/España-1996). Dir.: J. L. López Linares y Javier Rioyo: 13.30, 16.50, 20 y 21.30 hs.: **TREN DE SOMBRAS** (España-1997). Dir.: José L. Guerin, con Anne Celine Auche. S/R; 15 y 23 hs.: **RECURSOS HUMANOS** (Francia-1999). Dir.: Laurent Cantet. Pl.: $ 7 (Martes y miérc. todo el día y lunes a dgo. hasta 16 hs.: $ 3,50).
- **Sala 2**. A las 13 y 19.10 hs.: **AFFAIRE GRE-NINGER** (Suiza-1997). Dir.: R. Dindo; 14.40, 16.10, 17.40, 21 y 22.30 hs.: **OPERACION WALSH**. Dir.: Gustavo Gordillo. Pl.: $ 5 (Martes y mier. todo el día y lunes a dgo. hasta 16 hs.: $ 3).

GALERIAS PACIFICO. Florida 753. Tel.: 4319-5357. Pl.: $ 7 (miércoles todo el día y lunes a sábado hasta las 16 hs.: $ 3,50)
- **Sala 1**. A las 13.40, 15.50, 18, 20.10 y 22.20 hs.:

OTOÑO EN NUEVA YORK
Dir.: Joane Chen, con Richard Gere y Winona Ryders. P/13. Sáb. trasn. 1 h.
- **Sala 2**. A las 14.10, 16.20, 18.30, 20.40 y 22.50 hs.:

EL HOMBRE SIN SOMBRA
Dir.: Paul Verhoeven, con Kevin Bacon. P/13. Sáb. trasn. 1.10 hs.
- **Sala 3**. A las 13.50, 16, 18.10, 20.30 y 22.40 hs.:

ALTA FIDELIDAD
Dir.: S. Frears, con John Cusack y Tim Robbins. P/13. Sáb. trasn. 1 h.
- **Sala 4**. A las 16.10 y 20.20 hs.:

IRENE Y YO...Y MI OTRO YO
Dir.: B. y P. Farrelly, con Jim Carrey. P/16; 14, 18.20, 22.30 y sáb. trasn. 1.10 hs.:

COYOTE UGLY
(Esta noche mandan ellas). Dir.: D. Mc Nally. P/13.

LORANGE. Av. Corrientes 1374. Tel.: 4373-2411. A las 13.50, 15.25, 17, 18.35, 20.10, 21.45 y 23.15 hs.:

EL HIJO ADOPTIVO
Dir.: Aktan Abdykalykov. P/13. Ent.: $ 7 (martes y miércoles todo el día y jueves a lunes hasta 16 hs.: $ 3,50). Estacionamiento s/cargo en (Corrientes 1494).

LORCA. Av. Corrientes 1428. Tel.: 371-5017. Pl.: $ 7 (martes y mierc. todo el día y jueves a lunes 1ra. función: $ 3,50).
- **Sala 1**. A las 13.55, 16.10, 18.15, 20.30 y 22.45 hs.:

LOS QUE ME AMAN TOMARAN EL TREN
(Francia). Dir: Patrice Chereau, con Jean-Louis Trintignant. P/18.
- **Sala 2**. A las 14.05, 17.30 y 20.50 hs.:

LA NOVIA POLACA
Dir.: Karim Traidia. P/16; 15.50, 19.10 y 22.30 hs.:

EL CAMINO A CASA
(China). Dir.: Zhang Yimou. S/R.

LOS ANGELES. Av. Corrientes 1770. Tel.: 4371-3742/4372-2405. Pl.: $ 7 (Martes y miérc. todo el día y lunes a sábado 1ra. y 2da. función: $ 3,50). Niños: $ 3,50.
- **Sala 1**. A las 12.50, 14.20, 16, 17.30, 19 y 20.30 hs.: **DINOSAURIO**
- **Sala 2**. A las 13.10, 15 y 16.50 hs.: **LOS PICAPIEDRAS EN LAS VEGAS**. 18.30 y 20.20 hs.: **TITAN A.E.**. S/R. (en castellano).
- **Sala 3**. A las 13, 14.40 y 16.20 hs.: **LOS PINTIN, AL RESCATE**; 18.10 y 20 hs.: **FANTASIA 2000**. (En castellano). S/R.
- **Sala 4**. A las 12.50, 14.30, 16.10, 17.50 y 19.30 hs.: **EL DORADO**. (en castellano). S/R.

METRO. Cerrito 570. Tel.: 4382-4219. Pl.: $ 7 (Martes y miércoles todo el día y jueves a lunes hasta las 16 hs.: $ 3,50). Menores: 3,50.
- **Sala 1**. A las 13.30, 15.45, 18.15, 20.35 y 22.55 hs.:

U-571
(La batalla del Atlántico), con Bill Paxton. P/13. Sáb trasn. 1.15 hs.
- **Sala 2**. A las 13.05, 15.20, 17.50, 20.20 y 22.45 hs.:

PARIS TOMBUCTU
Dir.: Luis García Berlanga, con Michele Piccoli y Concha Velasco. P/16.

"LOS PICAPIEDRAS EN LAS VEGAS", divertida comedia.

- **Sala 3**. A las 13, 15.45, 19.45 y 22.25 hs.:

PANTALEON Y LAS VISITADORAS
Dir.: Francisco Lombardi, con Angie Cepeda y Salvador del Solar. P/16. Sáb trasn. 1.15 hs.

NORMANDIE. Lavalle 855. Tel.: 4322-1000.
- **Nueve reinas**: 13.10, 15.35, 18, 20.25 y 22.50 hs. P/13. Sáb. trasn.
- **Lista de espera**: 13.25, 15.45, 18.05, 20.15 y 22.35 hs. P/13. Sáb. trasn.
- **Otoño en Nueva York**: 13.55, 16.10, 18.25, 20.40 y 22.55 hs. P/13. Sáb. trasn.

OCEAN Lavalle 719. Tel.: 4322-1515.
- **Sala 1**. A las 13.30, 15.45, 18, 20.20 y 22.45 hs.: **Doble traición**. P/16. Sáb. trasn.
- **Sala 2**. A las 13.15, 15.20, 17.50, 20.10 y 22.35 hs.: **U-571** (La batalla del Atlántico). P/13. Sáb. trasn.

PREMIER. Av. Corrientes 1565. Tel.: 4374-2113. Pl.: $ 7 (Martes y miérc. todo el día y jueves a lunes 1ra. y 2da. función: $ 3,50).
- **Sala 1**. A las 14, 16.20, 18.30, 20.40 y 22.50 hs.: **BAJO EL SOL** (Suecia). Dir.: Colin Nutley. P/13.
- **Sala 2**. A las 16.40 y 20.50 hs.: **LA COPA**. Dir.: Khyentse Norbu. S/R; 14.20, 18.40 y 22.50 hs.: **SOLAS**. Dir.: Benito Zambrano. P/13.
- **Sala 3**. A las 14.10, 17.40 y 21.10 hs.: **FUCKLAND** (Una película clandestina). Dir.: José Luis Marquez; 15.50, 19.20 y 23 hs.: **FELICIDADES**. Dir.: Lucho Bender, con Gastón Pauls. P/13.
- **Sala 4**. A las 14.10, 17.40 y 21.10 hs.: **EL GLOBO BLANCO**. (Irán). Dir.: Jafar Panahi. S/R; 15.50, 19.20 y 23 hs.: **COYOTE UGLY** (Esta noche mandan ellas): Dir.: D. Mc Nally. P/13.

SANTA FE. Av. Santa Fé 1947. Tel.: 4812-8980.
- **Sala 1**. A las 13.10, 15.40, 18, 20.20 y 22.40 hs.: **Nueve reinas**. P/13. Sáb. trasn.
- **Sala 2**. A las 13.20, 15.50, 18.10, 20.30 y 22.50 hs.: **Doble traición**. P/16. Sáb. trasn.

VISIONARIO. Av. Corrientes 1743. Tel.: 4371-8373. A las 14, 16, 18, 20 y 22 hs.:

PELICULA PLATEADA
Dir.: Luis Barone, con Luis Luque y Mausi Martínez. P/16. Pl.: $ 7.

RECOLETA

VILLAGE RECOLETA. Vicente López y Junín. Tel.: 4805-2220. Pl.: $ 7,50 (Miércoles todo el día y lunes a domingo 1era. función: $ 4) Menores: $ 4.

REVELACIONES
11.30, 14.15, 15.30, 17, 19.45, 20.30 y 22.30 hs., con Harrison Ford. P/13. Viernes, sáb. y miérc. trasn. 0.15 y 1.30 hs.

DOBLE TRAICION
11.30, 13.45, 16, 18.15, 20.30 y 22.45 hs., con Ben Affleck. P/16. Viernes, sáb. y miérc. trasn. 1.15 hs.

COYOTE UGLY
(Esta noche mandan ellas): 11.30, 13.45, 14.15, 16, 18.15, 18.45, 20.30, 22.45 y 23.15 hs. Dir.: D. Mc Nally. P/13. Viernes, sáb y miér trasn. 1 h.

LISTA DE ESPERA
12, 16.30, 21 y 23.15 hs., con Jorge Perugorria. S/R. Viernes, sáb. y miérc. trasn. 1.30 hs.

U-571
(La batalla del Atlántico): 12.15, 14.45, 15, 17.15, 19.45, 20.15 y 22.15 hs. Dir.: Jonathan Mostov. P/13. Viernes, sáb y miér trasn. 0.45 y 1.30 hs.

EL BESO DE JUDAS
11.30, 13.45, 18.30 y 23.15 hs., con Emma Thompson. P/16. Viernes, sáb. y miérc. trasn. 1.30 hs.

EL CAMINO A CASA
13.30, 15.30, 17.30 y 21.30 hs. Dir.: Zhang Yimou. S/R.

LOS QUE ME AMAN TOMARAN EL TREN
13.30, 18.15 y 20.45 hs. Dir.: Patrice Chereau. P/18. Viernes, sáb. y miérc. trasn. 1.30 hs.

ALTA FIDELIDAD
13.10, 15.40, 18.10, 20.40 y 23.10 hs., con John Cusack. P/13. Viernes, sáb. y miérc. trasn. 1.30 hs.

FUCKLAND
(Una película clandestina): 11.30, 19.30 y 23.30 hs. Dir.: José Luis Marquez. P/13. Viernes y miérc. trasn. 1.30 hs.

EL PROFESOR CHIFLADO II
(La familia Klump): 11.15 y 16 hs., con Eddie Murphy. S/R.

OTOÑO EN NUEVA YORK
11.30, 13.45, 16, 18.30, 20.45 y 23.15 hs., con Richard Gere. P/13. Viernes, sáb y miér trasn. 1.30 hs.

IRENE Y YO...Y MI OTRO YO
11.15, 15.30, 18, 20.30 y 23 hs., con Jim Carrey. P/16. Viernes, sáb. y miér. trasn. 1.30 hs.

EL HOMBRE SIN SOMBRA
11.15, 13.40, 16, 18.30, 21 y 23.20 hs. Dir. Paul Verhoeven. P/13. Viernes, sáb. y miérc. trasn. 1.45 hs.

FELICIDADES
11.15, 14, 16.15 y 20.45 hs. Dir.: Lucho Bender. S/R. Viernes, sáb. trasn. 1.15 hs.

NUEVE REINAS
12.30, 15, 16, 17.30, 20, 20.45 y 22.30 hs. Dir.: Fabián Bielinsky. P/13. Viernes, sáb. y miérc. trasn. 1 h.

X-MEN
13.15, 18.15 y 23.15 hs. Dir.: B. Singer. P/13.

PSICOPATA AMERICANO
11.45, 18.30 y 23 hs. Dir.: M. Harron. P/18.

DIVINAS TENTACIONES
12.15, 17.30 y 22.45 hs. Dir.: Edward Norton. P/13.

DINOSAURIO
11.15 y 13.40 hs., de Walt Disney. S/R. En castellano. S/R.

CONDICIONADOS

APOLO. Rodríguez Peña 411. Ent.: $ 7 (Miércoles: $ 5).
- **Sala 1**. "Colegialas y placer anal"; "Mister Dog-zoo-sex"; "Sexo caliente de Budapest". Continuado de 10 a 1 h. Sáb. trasn. P/18.
- **Sala 2**. Tres películas del género "gay". Estrenos 2000. Solo para adultos. Continuado de 10 a 1 h. Sáb. trasn. P/18.

IDEAL Suipacha 378. Tel.: 4326-33. "Planta baja" (Sala I y II: "Gays"); "Planta alta" (Sala Americana, Sala Europea, Sala Especial). Continuado 9 a 24 hs (sábado: 13.30 a 3 hs., dgo.: 13.30 a 23 hs.). Para adultos exclusivamente. P/18.

PEQUEÑO TEATRO. Bartolomé Mitre 1259. Tel.: 4374-4181. Continuado de 10 a 22 hs. Tres películas solo para adultos. Estrenos 2000. Cambios semanales. P/18. (Miércoles: $ 4). Domingo cerrado.

GRAN SAN JUAN. Av. San Juan 3246 (Boedo). Tel.: 4931-4293. Continuado desde las 13 hs. "Un viaje al deseo"; "Betty la buscona"; "Deseos eróticos". Miércoles: $ 4.

GRAN URQUIZA. Baunes 2506 (Villa Urquiza). Tel.: 4521-2135. Continuado desde las 13.30 hs. "Chicas con el deseo en la piel"; "Seducción morbosa"; "Correccional de mujeres". P/18. Miércoles y domingo: $ 4.

CIUDADELA (Ciudadela). Frente a la estación. Tel.: 4653-5914. Ent.: $ 3.
- **Sala 1**. Continuado desde las 13 hs. "Una prostituta negra en la comunidad"; "Sexo y placer con colegialas"; "Violada y torturada". P/18.
- **Sala 2**. Continuado desde las 13 hs. "Un super travesti"; "Super felatios y cunilingus"; "Casadas buscan sexo". P/18.

ONNIX (San Miguel). Galería Ferrocarril 1er. piso. Tel.: 4451-0864. (Aire acondicionado). Siete películas semanales (estrenos

(Continúa en las págs. 30-31)

LA PAVADA

Después ***de varios años de estar separados y algunas acusaciones cruzadas****, el próximo jueves* ***se volverán a encontrar frente a frente la siempre apetecible*** *Karina Rabolini* ***y su ex*** *Daniel Scioli,* ***cuando sean testigos****, ella por la novia y él por el novio,* ***de la unión*** *(en el Registro Civil de la calle Uruguay)* ***de la periodista-conductora Marcela Berbari y el norteamericano Fernando Vázquez****, quienes darán el* ***"sí"****, tal como lo adelantáramos,* ***dos meses antes de la unión religiosa en el convento de Santo Domingo*** *(el 10 de diciembre).*

***

Curiosidades del rating: *continuando* ***los niveles de audiencia deprimidos en los canales de aire que se captan en la Capital Federal y el Gran Buenos Aires, lo más visto del jueves*** *fue* ***"El show de VideoMatch", con 20,9 puntos,*** *que dejó* ***segundo en su horario a "Campeones", 15,8,*** *mientras* ***"Susana Giménez", 18,5, superó en su horario a "Telenoche", 14,0.*** *Entre* ***las 22/23, "Buenos vecinos", 19,5, "Los buscas de siempre" 11,7 y "Primicias", 11,4*** *y a continuación* ***"Tiempofinal", 13,9 y "Agrandadytos", 13,2;*** *en cuanto a* ***los dos ciclos políticos, "Día D"*** *(sin Jorge Lanata) y* ***"Hora clave"****, terminó con* ***el éxito del primero 7,9****, "contra"* ***7,0****, todo según la* ***encuestadora Ibope.***

***

Amor I: *finalmente* ***ha quedado revelado el nombre del hombre que ha hecho recuperar la sonrisa a Karin Cohen*** *y del que ella* ***no se cansa de hacer románticas referencias en su programa de radio.*** *Desde hace varias semanas* ***se ha vuelto inseparable de Julio Aponte****, socio de Daniel Hadad,* ***con quien comparte románticas veladas en restaurante de la calle Nicaragua.*** *El ejecutivo* ***ya no oculta la relación y permanece en el control de la radio durante el programa de doña Karin.***

Amor II: *Iván Noble,* ***líder de "Los Caballeros de la Quema"****, continúa romance* ***con Mora Godoy, bailarina y coreógrafa,*** *pero con* ***algunos problemas al plantearle ella*** *"blanquear"* ***la relación que,*** *por ahora,* ***no le concede, quizá para no perder el afecto de sus admiradoras,*** *quienes* ***no le conocen pareja fija.***

***

Mar del Plata I: *ya está* ***confirmada la programación del teatro "Corrientes" a partir de enero del año que se avecina.*** *Los* ***lunes se ofrecerá*** *(en dos funciones)* ***"Brujas"*** *(que luego hará gira por la costa) y* ***los martes,*** *también en dos representaciones,* ***"Confesiones de mujeres de 30".*** *De* ***miércoles a domingo*** *se verá* ***"Los galanes peinan canas", que unirá nuevamente*** *(primicia de esta sección)* ***a Guillermo Bredeston, Claudio García Satur y Rodolfo Bebán.***

Mar del Plata II: *ya informamos que Guillermo Francella y Adrián Suar* ***sólo representarían "La cena de los tontos" viernes, sábados y domingos,*** *lo que* ***ningún empresario aceptó*** *por* ***las pocas funciones que concretarían.*** *Ahora* ***los responsables del hotel "Sheraton" de aquella ciudad*** *les han ofrecido* ***su escenario,*** *pero* ***parece que no aceptaron.***

Mar del Plata III: *actualmente* ***en el teatro "Stella de Italia", de Montevideo,*** *se presenta* ***compañía local de revistas que quiere*** *cruzar el charco* ***para trabajar también en la ciudad feliz,*** *con la novedad que* ***"ofrecen"*** *el espectáculo* ***con la incorporación de la siempre espectacular Graciela Alfano.***

Mar del Plata IV: *los* ***hermanos Carlos y Lorenzo Spadone son propietarios,*** *entre otras,* ***de las salas "Roxy" y "Radio City", de la calle San Luis,*** *que alquilaban durante los meses* ***"no veraniegos"*** *para* ***ofrecer cine.*** *Pero ahora quienes tenían la responsabilidad de las mismas* ***no renovaron contratos*** *y los dueños de ellas* ***están buscando qué espectáculos ofrecer en sus escenarios.*** *Como tienen* ***otros tres teatros, será difícil convencer*** *a ¡cinco compañías!* ***en una temporada en la cual sólo hay tres confirmadas para todas las salas.***

***

El responsable artístico de Canal 7, *Luciano Olivera,* ***mantuvo varias conversaciones con el productor Carlos Rottemberg*** *para lograr el* ***concurso de Mirtha Legrand*** *con sus* ***legendarios*** *almuerzos,* ***a partir del próximo marzo.*** *El funcionario asegura* ***que la diva podría servir como*** *"portaaviones"* ***para despegue de la emisora siempre estatal.*** *¡Mirá vos!*

Serio enfrentamiento *se suscitó* ***entre los hermanos Sebastián y Julieta Ortega,*** *al punto que ella* ***abandonó el proyecto de "Hacker", miniserie de 13 capítulos,*** *que va a producir él* ***en sociedad con Jorge Rodríguez,*** *novio de Susana Giménez.* ***El conflicto*** *se produjo cuando* ***don Sebastián apartó del elenco*** *(que integran* ***"Carlín"*** *Calvo, Belén Blanco, Alejo Ortiz, Nicolás Pauls y Julieta)* ***a Carolina Fal, gran amiga de la hija de*** *"Palito",* ***a quien recomendó muy especialmente para uno de los papeles femeninos, y "la dejaron afuera",*** *lo que la puso muy mal y,* ***además de renunciar a su papel,*** *la* ***enfrentó con su propio hermano.*** *¡Calma, muchachos!*

***

Luego de pernoctar en la clínica del doctor Horacio López Carlone, *en el mediodía de ayer* ***se retiró a su domicilio la únicamente linda Andrea Frigerio,*** *luego de* ***retoque total.*** *La* ***ahora desocupada ex modelo,*** *entusiasmada con su última* ***operación de lolas,*** *se colocó* ***prótesis de mayor tamaño,*** *aprovechando la intervención* ***para quitarse centímetros de más en caderas y abdomen, con lipoescultura,*** *especialidad del profesional.*

***

Después de una semana recluida, *Alejandra Pradón* ***se levantó especialmente para acudir a la fiesta de*** *programa de TV en local de Recoleta.* ***Lo llamativo de su presencia*** *se debió a que* ***recién repuesta de bronquitis aguda que la postró en su domicilio,*** *arribó a la reunión* ***prácticamente desvestida y con sus*** *convalecientes* ***pechos al aire.***

AQUI TODO EL ESPECTACULO TODO

"NUEVE REINAS", un filme nacional con Ricardo Darín y Gastón Pauls.

(Viene de la pág.29)

2000). Unicamente para adultos. Diariamente continuado de 11.30 a 23 hs., viernes y sábado trasn. hasta las 3 hs. Aire acondicionado.

CINES DE BARRIO

BELGRANO

BELGRANO. Obligado y Mendoza. Tel.: 4781-8183.

- **El camino a casa**: 12.50 y 15.50 hs. P/13.
- **Secretos en familia**: 16.45, 18.45, 20.50 y 23 hs. P/16. Viernes trasn.
- **Nueve reinas**: 13.20, 15.40, 18, 20.20 y 22.40 hs. P/13. Viernes y sáb. trasn.
- **U-571** (La batalla del Atlántico): 13.10, 15.30, 17.50, 20.10 y 22.30 hs. P/13. Viernes y sáb. trasn.
- **Otoño en Nueva York**: 13.30, 15.50, 18.10, 20.30 y 22.50 hs. P/13. Viernes y sáb trasn.

GENERAL PAZ. Cabildo 2702. Tel.: 4781-1412.

- **El hombre sin sombra**: 13, 17.35 y 22.15 hs. P/13.
- **Nueve reinas**: 13, 15.20, 17.40, 20 y 22.20 hs. P/13. Sáb. trasn.
- **Alta fidelidad**: 13, 15.20, 17.45, 20.10 y 22.35 hs. P/13. Sáb. trasn.
- **El beso de Judas**: 12.35, 14.40, 16.45, 18.50, 20.55 y 23 hs. P/16. Sáb. trasn.
- **Coyote ugly** (Esta noche mandan ellas): 15.25 y 20 hs. P/13. Sáb. trasn.

SAVOY. Av. Cabildo 2829. Tel.: 4781-6500.

PARIS TOMBUCTU

14.20, 16.20, 18.25, 20.30 y 22.30 hs. Dir.: L. García Berlanga, con Michel Piccoli y Concha Velasco. P/16.

LOS QUE ME AMAN TOMARAN EL TREN

13.50, 16, 18.10, 20.20 y 22.35 hs., con Jean-Louis Trintignant. P/18.

FELICIDADES

18 y 22.40 hs. Dir.: Lucho Bender. P/13.

HUMANIDADES

14.30 y 20 hs. P/18.

X-MEN

14.10 y 18.15 hs. Dir.: B. Singer. P/13.

IRENE Y YO... Y MI OTRO YO

16.05 y 20.10 hs., con Jim Carrey. P/16.

SOLAR DE LA ABADIA. Luis María Campos y Maure. Tel.: 4778-5181.

- **Sala 1**. A las 12.50, 14.55, 17.10, 19.25 y 22 hs.: **Nueve reinas**. P/13. Sáb. trasn.
- **Sala 2**. A las 13.15, 16.30, 19.45 y 22.20 hs.: **Revelaciones**. P/13. Sáb. trasn.

LINIERS

NUEVO LINIERS. Av. Gral. Paz 51. Tel.: 4657-0018. Pl.: $5 (Lunes a miérc.: $3).

- **X-MEN**: 14.30, 16.20, 18.10, 19.50 y 21.50 hs. Dir.: B. Singer, con J. Marsden. P/13.
- **LA NOVIA POLACA**: 17.30 y 20.40 hs. Dir.: Karim Traidia. P/16.
- **RECURSOS HUMANOS** (Francia): 18.50 y 22.10 hs. Dir.: L. Cantet. P/13.
- **DINOSAURIO**: 14.30 y 19.05 hs., de Walt Disney. (En castellano). S/R.

VILLA DEL PARQUE

BERNASCONI. Marcos Sastre 2145 y Cuenca. Tel.: 4501-6462. A las 16.30, 18.40 y 21.30 hs. **OTOÑO EN NUEVA YORK**, con Richard Gere. P/13. Pl.: $6 (Lunes a miércoles todo el día y viernes a dgo. 1ª función: $3). Jueves cerrado.

DEL PARQUE SHOPPING. Cuenca 3035. Tel.: 4505-8074. Ent.: $6 (lunes a miércoles todo el día y jueves a dgo. 1era. función: $3).

- **Sala 1**. A las 12.45, 15.15, 17.45, 20.15 y 22.45 hs.:

NUEVE REINAS

Dir.: Fabián Bielinsky, con Ricardo Darín y Gastón Pauls. P/13. Sáb. trasn. 0.45 hs.

- **Sala 2**. A las 13, 15.30, 18, 20.30 y 23 hs.

REVELACIONES

Con Harrison Ford y Michelle Pfeiffer. P/13. Sáb. trasn. 0.55 hs.

POMPEYA

NUEVO POMPEYA. Av. Sáenz 871. A las 14.30, 16.30, 18.40 y 20.40 hs.:

IRENE Y YO... Y MI OTRO YO

Con Jim Carrey. P/16. Martes y miércoles: $3. (Jueves, viernes y lunes cerrado).

VILLA LUGANO

EL PROGRESO. Av. Riestra 5651. Tel.: 4601-0155. A las 14.15 y 18 hs.: **X-MEN**, con Patrick Steward. P/13.; 16, 19.45 y 21.40 hs. **PSICOPATA AMERICANO**, con Wyllem Dafoe. P/18. Ent.: $4 (Lunes a miércoles: $3). Menores: $3.

GRAN BUENOS AIRES

ZONA OESTE

CASEROS

PARAMOUNT. 3 de Febrero 2561. Tel.: 4750-1438. Pl.: $6 (Lunes a miércoles todo el día y jueves a domingo hasta 16 hs.: $3).

- **Sala 1**. A las 14.30, 16.25, 18.20, 20.15 y 22.10 hs.: **OTOÑO EN NUEVA YORK**, con Richard Gere. P/13.
- **Sala 2**. A las 14.45, 16.35, 18.30, 20.25 y 22.15 hs.: **IRENE Y YO... Y MI OTRO YO**, con Jim Carrey. P/16.

ZONA SUR

AVELLANEDA

ALTO AVELLANEDA. Guemes 897. Tel.: 4229-0204. Pl.: $7 (Lunes a miércoles todo el día y jueves a sábado 1ra. función: $3,50).

NUEVE REINAS

12.50, 15.10, 17.35, 20 y 22.25 hs. Dir.: Fabián Bielinsky, con Ricardo Darín y Gastón Pauls. P/13. Sáb. trasn. 1 h.

OTOÑO EN NUEVA YORK

13.30, 17.30 y 22.10 hs., con Richard Gere. P/13. Sáb. trasn. 1.15 hs.

REVELACIONES

13.40, 16.30, 19.40 y 22.25 hs., con Harrison Ford y Michelle Pfeiffer. P/13. Sáb. trasn. 1.15 hs.

DOBLE TRAICION

13.40, 15.55, 18.10, 20.25 y 22.40 hs. Dir.: John Frankenheimer, con Ben Affleck. P/16. Sáb. trasn. 1 h.

COYOTE UGLY

(Esta noche mandan ellas): 13.25, 18.05 y 22.40 hs. Dir.: D. Mc Nally. P/13 Sáb. trasn. 1.15 hs.

IRENE Y YO... Y MI OTRO YO

15.05 y 19.45 hs. Dir.: B. y P. Farrelly, con Jim Carrey. P/16.

EL HOMBRE SIN SOMBRA

12.50, 15.15, 17.40, 20.05 y 22.30 hs., con Kevin Bacon. P/13. Sáb. trasn. 1 h.

U-571

(La batalla del Atlántico): 15.40 y 20.15 hs. Con Bill Paxton. P/13.

BERAZATEGUI

REX. Calle 14 Nro. 5149. Tel.: 4216-4733. A las 15 y 18.15 hs.:

X-MEN

Dir.: B. Singer, con J. Marsden. P/13; 16.30, 20, 22 y sáb. trasn. 0.15 hs.

IRENE Y YO... Y MI OTRO YO

Con Jim Carrey. P/16.

LANUS

REX. Ituzaingó 1086. Tel.: 4241-9329. Pl.: $6. (Lunes a miércoles todo el día y jueves a domingo 1ra. y 2da. sección: $3).

- **Sala 1**. A las 14.30, 16.25, 18.20, 20.15 y 22.10 hs.:

OTOÑO EN NUEVA YORK

con Richard Gere. P/13.

- **Sala 2**. A las 14.45, 16.35, 18.30, 20.25 y 22.15 hs.:

COYOTE UGLY

(Esta noche mandan ellas). Dir.: D. Mc Nally. P/13.

LOMAS DE ZAMORA

DEL ALJIBE. Av. Meeks y Gorriti. Tel.: 4245-5700. Pl.: $6. (Lunes a miércoles todo el día y jueves a domingo hasta 16 hs.: $3).

- **Sala 1**. A las 14.30, 16.25, 18.20, 20.15 y 22.10 hs.:

OTOÑO EN NUEVA YORK

con Richard Gere. P/13.

- **Sala 2**. A las 14.40, 16.35, 18.30, 20.25 y 22.20 hs.:

EL HOMBRE SIN SOMBRA

con Kevin Bacon. P/13.

ESPAÑOL. Hipólito Yrigoyen 9070. Tel.: 4243-0381. A las 15.20, 17, 18.40, 20.20 y 22 hs.

LA NOVIA POLACA

(Holanda). Dir.: Karim Traidia. P/16. Pl.: $6 (Lunes a miércoles todo el día y viernes a domingo 1era. función: $3). Jueves cerrado.

QUILMES

CERVANTES. Rivadavia 129. Tel.: 4253-1234. Pl.: $6. (Lunes a miércoles todo el día y jueves a domingo 1ra. y 2da. sección: $3).

- **Sala 1**. A las 14.40, 16.35, 18.30, 20.25 y 22.20 hs.: **EL HOMBRE SIN SOMBRA**, con Kevin Bacon. P/13.
- **Sala 2**. A las 14.30, 16.25, 18.20, 20.15 y 22.10 hs.: **IRENE Y YO... Y MI OTRO YO**, con Jim Carrey. P/16.

TEATROS

COLON. Libertad 621. Conmutador: 4378-7100. Inf.: 0-800-333-2656-Colón.

- **Lunes: 20.30 hs.** Función de Abono Nro. 14. **ORQUESTA FILARMONICA DE BUENOS AIRES**. Dir.: Rolf Reuter. Solistas: Graciela Alperyn (mezzosoprano), Jeffrey Lawton (tenor). Prog.: Bach Variationen, de Dessau; La canción de la tierra, de Mahler. Sob. de ab. en vta. Pl.: $30.
- **Martes: 20.30 hs.** Función extraordinaria del Mozarteum Argentino. **ORQUESTA SINFONICA DE CHICAGO**. Director solista: Daniel Barenboim. Prog.: Concierto para piano y orquesta en Do mayor K 503, de Mozart; Sinfonía Nro. 4 en Mi bemol mayor "Romántica", de Bruckner. Sob. de ab. en vta. Pl.: $200.
- **Miércoles: 20.30 hs.** Función del Ciclo I del Mozarteum Argentino. **ORQUESTA SINFONICA DE CHICAGO**. Director: Daniel Barenboim. Solista: Alejandra Malvino (mezzosoprano). Prog.: Preludio a la siesta de un fauno- El mar- Falla- El sombrero de tres picos, de Debussy. Sob. de ab. Pl.: $200.

GRAL. SAN MARTIN (Complejo Teatral de Buenos Aires). Av. Corrientes 1530. Tel.: 0-800-333-5254.

LA TEMPESTAD

de William Shakespeare. Con **Alfredo Alcón, Horacio Peña, Tony Vilas, Osvaldo Bonet**, Eleonora Drexler, Oscar Ferrigno y elenco. Dir.: Lluis Pakual. Martes y miercoles: 21.15 hs., jueves: 18.30., viernes y sábado: 21.15 hs, domingo: 20.45 hs. (Sala "Casacuberta"). Pl.: $8. (Miercoles.: $4)

JULIA

"Una tragedia naturalista", de August Strindberg. Dir.: Alejandro Tantanián. Miércoles a sábado: 21.15 hs., domingo: 20.45 hs. (Sala "Cunill Cabanellas"). Pl.: $8 (mierc.: $4).

PRESIDENTE ALVEAR (Complejo Teatral de Buenos Aires). Av. Corrientes 1659. Tel.: 4373-4245.

PERFUMES DE TANGO

Por **Tango x 2 Company**. Con Miguel Angel Zotto, bailarines, la cantante "Griselda Grenci" y orquesta. Dir. musical: Jorge Rutman. Miércoles a sábado: 21 hs., domingo: 20 hs. (miércoles: $7).

ORQUESTA DEL TANGO

de la Ciudad de Buenos Aires. Dir.: Carlos García-R. Garello. Canta: Hernán Salinas. Jueves: 13 hs. Ent. libre.

GUITARRAS EN CONCIERTO

"IV encuentro internacional". Alberto D' Alesandro, Virginia Pagol, Máximo Pujol; **Cacho Tirao**, con **Domingo Cura** (percusión). Martes: 20.30 hs. Ent.: $10.

SARMIENTO (Complejo Teatral de Buenos Aires). Av. Sarmiento 2715. Tel.: 4808-9479. **LA FABULOSA HISTORIA DE LOS INOLVIDABLES MARRAPODI**, por la Banda de Teatro "Los Macocos". Jueves a sábado: 21 hs., domingo: 20 hs. Pl.: $8 (jueves: $4).

NACIONAL CERVANTES. Libertad 815. Tel.: 4816-4224.

LAGRIMAS EN EL SAHARA

de María Victoria Menis. Con Alicia Zanca, Rubén Stella, María Ibarreta, Alejandro Awada y elenco. Dir.: Eduardo Gondell. Jueves a sábados 21.30 hs. domingos 21 hs. (Sala "María Guerrero"). Ent.: $8 (jueves y domingo: $5.)

EL SECRETO DE LA LUNA

de Julio Beltzer. Con Marita Ballesteros, Rita Cortese y elenco. Dir.: Roberto Villanueva. Jueves a sábado: 21 hs., domingo: 20.30 hs. (Sala "Orestes Caviglia"). Pl.: $8 (jueves y domingo: $5).

Contemos en el Cervantes

de Víctor Winer. Visita guiada, con Andrea Julia y Stella Matute. Martes: 14 hs. Ent.: $3.

CENTRO CULTURAL RECOLETA. Junin 1930. Tel.: 4803-1041.

- **Detrás, el padre**. Con Milagros Gallo y María Lorenzutti. Dir.: Facundo F. Agrelo. Sábado: 21 hs., domingo: 20 hs. Ent.: $5 (Auditorio).
- **Rictus**. Por el grupo "Mandragora". Sábado: 22 hs., domingo: 21 hs. Ent.: $7. ("Patio del Tanque").
- **A propósito de la duda**, de Patricia Zangaro. Teatro de la identidad. Con Margara Alonso, Valentina Bassi, Esteban Prol, Pepe Monje, Alejo García Pintos y elenco. Dir.: Daniel Fanego. Lunes: 22 hs. Ent. libre. (Auditorio).
- **El talisman**. Danza. Idea coreog. y dir.: Mariana Paz. Jueves: 21 hs. Ent.: $3 (Auditorio).
- **Roberto te dejé el pollo en el horno** (Si querés con arroz no hay). Cantante y actriz: Silvana Sosto. Libro y dir.: Cecilia Dopazo. Viernes: 21 hs. Ent.: $7. (Auditorio).

ACTOR'S STUDIO. J. D. Perón 2267. Tel.: 4954-6610.

UN TRANVIA LLAMADO DESEO

de Tennessee Williams. Con **Dora Baret, Edgardo Nieva** y elenco. Dir.: Dora Baret. Viernes y sábado: 21 hs.

EL HUMOR DESPUES DE LOS '30

Con Carlos Portaluppi, Martín Serre y M. Montes. Textos de Fontanarrosa. Dir.: Guillermo Ghio. Sábado: 23.45 hs. Ent.: $12. (c/consumición).

ALIANZA FRANCESA. (Auditorium). Av. Córdoba 946. Tel.: 4322-0068.

Persiguiendo a Beethoven

de Bernard Da Costa. Con Gustavo Bohm, Daniel Ruiz y elenco. Dir.: Daniel Ruiz. Viernes y sábado: 21 hs. Pl.: $10.

ANDAMIO 90. Paraná 660. Tel.: 4374-1484. (Ent.: $12).

- **ORFEO Y EURIDICE**, de Jean Anouilh. Dir.: Claudio Tolcachir. Martes: 21 hs. (Sala 1).
- **HUGHIE**, de Eugene O'Neill. Con **Lito Cruz** y "Oscar Núñez". Dir.: Carlos Gandolfo. Viernes y sábado: 21 hs. (Sala 1).
- **METEJON** (Guarda con el tango), de Ricardo Halac. Dir.: Luis Luque. Viernes: 22.30 hs. (Sala 1).
- **EMPERADOR GYNT**, de H. Ibsen. Con **Franklin Caicedo**. Dir.: Lito Cruz. Hoy: 22.30 hs. **Despedida**. (Sala 1)
- **EL REÑIDERO**, de Sergio de Cecco. Dir.: Guillermo Parodi. Domingo: 18.30 hs. (Sala 1).
- **A PUERTA CERRADA**, de J.P. Sartre. Dir.: Patricia Hart. Viernes: 22.30 hs. (Sala 2).
- **LAS TROYANAS**, de Eurípides. Dir.: Marta Lubos. Sábado: 22.40 hs. (Sala 2).

ANGEL DEL ABASTO. Zelaya 3122. (Entre Aguero y Anchorena).

JUANA

(Sacrificarás a tu hija). Con **Emilia Mazer**, Ariel Bonomi y gran elenco. Viernes y sábado: 21 hs. Ent.: $12.

ARLEQUINO (Sala 1). Adolfo Alsina 1484. Tel.: 4382-7775

- **Cuerpos desnudos** (25 actores). Libro y dir.: Raúl Baroni-Germán Akis. Viernes y sábado: 21.30 hs. Pl.: $10.
- **Luca vive**, de Carlos Polimeni. Con Daniel Rito. Dir.: Pablo Silva. Sábado: 23.30 hs. Pl.: $5.

ASTRAL. Corrientes 1639. Tel.: 4374-5707. **Nito Artaza-Graciela Alfano-Miguel Angel Cherutti** en:

LO QUE EL TURCO SE LLEVO

Con **Mario Sánchez**. Actuación especial **Cecilia Milone** y elenco. Miércoles y jueves: 21.30 hs., viernes: 22 hs., sábado: 21 y 23 hs., domingo: 20 hs.

ASTROS. Av. Corrientes 746. Tel.: 4325-5541.

VIRUS

Hoy: 22 hs. Pl.: $30.

PEDRO AZNAR

Viernes: 22 hs. Pl.: $30.

ATENEO. Paraguay 918. Tel.: 4328-2888. **Thelma Biral-Susana Campos-Nora Cárpena-Moria Casán-Graciela Dufau** en:

BRUJAS

Dir.: Luis Agustoni. Miércoles a viernes: 21.30 hs., sábado: 21 y 23 hs., domingo: 20 hs. (Domingo 29 de octubre despedida).

AUDITORIO ASOCIACION BANCARIA. Sarmiento 341. Tel.: 4328-5011/17.

PABELLON SIETE

Con "Alberto Mazzini" y elenco. Dir.: Alberto Mazzini. Viernes: 22 hs., sábado: 23 hs., domingo: 22 hs. Pl.: $10.

AUDITORIO CENDAS. Bulnes 1350. Tel.: 4862-2439.

El Violador

de Gilberto Rey. Con Ernesto Larrese, Cuni Vera, Graciela Stefani, Marcelo Melingo. Dir.: E. Larrese. Viernes y sábado: 22 hs. Loc.: $12.

AUDITORIO DE BELGRANO. Virrey Loreto y Cabildo. Tel.: 4783-1783.

ORQUESTA SINFONICA NACIONAL

Viernes: 21 hs. Ent.: $5.

AUDITORIUM SAN ISIDRO. Av. del Libertador 16.138. Tel.: 4747-9585.

DIQUELA EL FLAMENCO

Con **Baldomero Cadiz** y cuerpo de baile. Hoy: 21 hs.

AVENIDA. Av. de Mayo 1222. Tel.: 4681-0662.

JUVENTUS LYRICA

Temporada de ópera 2000. Pta.: "El descenso de Orfeo a los infiernos", de M.A. Charpentier. Solistas y coro de "Selva Vocale e Instrumentale". Dir. musical: Andrés Gerzenson. (Subtitulado en español). Hoy: 17 hs.

BABILONIA. Guardia Vieja 3360. Tel.: 4862-0683.

LA MUERTE DE MARGARITE DURAS

de y con Eduardo Pavlovsky. Dir.: Daniel Veronese. Viernes y sábado: 21 hs. Ent.: $10.

BAJO CORRIENTES. Av. Corrientes 1632. Tel.: 4373-8519.

- **Ataque de pánico**, de Aráoz, Sily, Silva y Pisan. Con Daniel Aráoz, Coco Sily y Marina Vollmann. Dir.: Manuel González Gil. Viernes y sábado: 23 hs.
- **Litófagas**. Dir.: Aldo El-Jatib. Con Pablo Razuky Pablo Palavecino. Dir.: Oscar Medina. Viernes: 20.30 hs.

BAUEN (Auditorio). Callao 360 (Bauen Hotel). Tel.: 4372-6906.

DAVE HOLLAND

Quintet: Robin Eubanks, Chris Potter, Steve Nelson y Billy Kilson. Sábado: 22 hs., domingo: 21 hs.

BROADWAY (Sala "Narciso Ibáñez Menta"). Av. Corrientes 1155. Tel.: 4382-2345.

GASALLA y PERCIAVALLE

...en Broadway

"La leyenda continúa". Miércoles a viernes: 21 hs., sábado: 20.30 y 23 hs., domingo: 19 hs. Pl.: $30 (Miércoles: $15).

BROADWAY (Sala "Raúl Rossi"). Av. Corrientes 1155. Tel.: 4382-2345.

Gerardo Romano-Carolina Fal

OLEANNA

de David Mamet. Dir.: Hugo Urquijo. Jueves y viernes 21.30 hs., sábado: 22 hs., domingo: 20.30 hs. Pl.: $20 (jueves: $10). **Domingo 15 de octubre despedida.**

DEL CENTRO. Sarmiento 1249. Tel.: (15)4062-7704/4383-5644.

El espermatozoide alienado

Con "Pablo Misacantano". Para reirse de todo. Miércoles y jueves: 21.30 hs., viernes: 22.30 y 0.30 hs., sábado: 21, 23 y trasn. 1 h., domingo: 21 hs. Ent.: $5 (Miérc. y jueves: $3,50, sábado: $7 y 5). Sala 1.

Ausencias

de Pablo Matteuci y Roberto Fontanarrosa, por el grupo "Los Presentes". Dir.: Pablo Matteuci. Viernes: 20.55 hs. (Sala II). Ent.: $7.

DEL NUDO. Av. Corrientes 1551. Tel.: 4373-4006/4007.

ADOLESCE, QUE NO ES POCO

Con Mercedes Scapola Morán, Celeste García Satur, Bárbara Ostrosky y Bettina Bochichio. Dir.: Lía Jelín. Viernes: 20.30 hs., sábado: 22.15 hs, domingo: 20.30 hs. Ent.: $15 (est.: $10).

EL MIEMBRO AUSENTE

Con Marcelo Portaluppi, Marcelo Serre y elenco. Dir.: Guillermo Ghio. Viernes: 22.30 hs., Sábado: 21 hs. Ent.: $10.

DEL PASILLO. Colombres 35. Tel.: 4981-5167.

- **Varietango**, de Silvia Copello. Coreg.: M. Fernández. Con Leopoldo Federico (bandoneón). Sábado: 21 hs.
- **Un tal Drácula** ¿Una segunda oportunidad? Con Jorge Capussotti y Silvia Copello. Libro y dir.: Silvia Copello. Sábado: 23 hs.
- **El laurel y la rosa**. Dir.: E. Coacci. Viernes: 21.30 hs.

DEL PUEBLO. Av. Roque S. Peña 943. Tel.: 4326-3606.

CAMELLOS

de Luis Saez. Con Julio Feld, Enrique Iturralde y Pablo Iemma. Dir.: Julio Ordano. Viernes y sábado: 20.30 hs., domingo: 19.30 hs. (Sala "Teatro Abierto"). Pl.: $8 (viernes: $4).

LA MOSCA BLANCA

Libro y dir.: Eduardo Rovner. Sábado: 22 hs. (Sala "Teatro Abierto"). Pl.: $8. (Próxima semana).

CELEBRACION

Con Marta Degracia, Mónica Estevez y Cecilia Labourt. Libro y dir.: Eli Serebrenik. Domingo: 17.30 hs. Pl.: $6. (Sala "Teatro Abierto").

DE PIES Y MANOS

de Roberto Cossa. Con Ana María Caso, Federico Olivera y Raúl Rizzo. Dir.: Roberto Castro. Viernes y sábado: 22 hs., domingo: 20 hs. (Sala "Carlos Somigliana"). Pl.: $8 (viernes: $4).

PROYECTO PUENTES

"Antesala", de Ariel Barchilón. Dir.: Pablo Ponce; "Descamado", de Hugo Men. Dir.: Guillermo Ghio; "Reconstrucciones", de Laura B. Coton. Dir.: Mary Sue Bruce. Lunes: 21 hs. Pl.: $5. (Sala "Teatro abierto").

DE LA BODEGA (Vapor de la Carrera-Teatro "Flotante"). Pedro de Mendoza 1800 (y Brandsen) La Boca. Tel.: 4584-7294.

NOCHES DE BAILE

En un club de barrio en los años '50. 14 personajes bailan, sufren con humor y música de la época. Libro y dir.: Omar Pini. Sábado: 19 hs., domingo: 18 hs. Ent.: $10.

DE LA CASONA. Av. Corrientes 1975. Tel.: 4953-4232.

CECILIA ROSSETTO

en: **Rojo Tango**. Con **Daniel Binelli** y su Quinteto. Mtro. invitado: "Freddy Vacarezza". Viernes y sábado: 22 hs., domingo: 20 hs. Pl.: $20.

DE LA FABULA. Agüero 444. Tel.: 4862-6439/4406-2054. (Ent.: $8).

- **Los montes de la loca**, de Marisa Wagner. Dir.: Fanny Dimant. Hoy: 20 hs. **Despedida**.
- **El viejo criado**, de Roberto Cossa. Dir.: Elena Novoa. Domingos: 20.30 hs.
- **Chatarra al 2000**, de Jorge Machi. Dir.: Edgardo Moccia. Viernes: 20 hs.

EL BARDO. Independencia 2992. Tel.: 4931-9710.

El jugador

de F. Dostoievski. Versión libre: Andrés Bazzalo-Edward Nutkiewicz. Dir.: Andrés Bazzalo. Viernes y sábado: 22 hs. Ent.: $8 (viernes: $5).

AQUI TODO EL ESPECTACULO TODO

EL DOBLE. Aráoz 727. Tel.: Tel.: 4855-2656.
• **Hormiga negra**, de Eduardo Gutiérrez. Adapt. de Bernardo Carey y Lorenzo Quinteros. Con Silvina Alfie, Diego Caballero, Ernesto Cantero y elenco. Dir.: Lorenzo Quinteros. Sábado: 22.30 hs., domingo: 20.30 hs. Ent.: $8 (domingo: $6).
• **El desierto**. Creación colectiva inspirada en el género Western. Con Lola Arias, Pablo de Nito y Martín Policastro. Viernes: 23 hs. Ent.: 5.

EL GALPON DE CATALINAS. Pérez Galdós 93 (La Boca). Tel.: 4300-5707.
EL FULGOR ARGENTINO
"Club Social y Deportivo". Por el "Grupo de Teatro Catalina Sur". Dir.: Adhemar Bianchi-Ricardo Talento. Viernes y sábado: 22 hs. Ent.: $8 (viernes: $5).

EL NACIONAL. Av. Corrientes 969. Tel.: 4326-4218. Producciones teatrales A.R. pta.:
MI BELLA DAMA
Con Pepe Soriano, Paola Krum, Víctor Laplace, Aida Luz, Stella Molly y gran elenco. Jueves y viernes: 21 hs., sábado: 19 y 22 hs., domingo: 17 y 20 hs. (vta. telef: 4324-1010).

EL PORTON DE SANCHEZ. Sánchez de Bustamante 1034. Tel.: 4863-2848.
Ganado en pié
Una creación del grupo "La noche en vela". Dir.: Paco Giménez. Viernes y sábado: 22 hs. Ent.: $10.

EL VITRAL. Rodríguez Peña 344. Tel.: 4371-0948.
• **Pavlov** (2 segundos antes del crimen), de Gustavo Ott. Dir.: Normán Santa Ana. Viernes y sábado: 21 hs. (Sala I).
• **El varieté del taravute**. Libro y dir.: E. Tamer. Sábado: 23 hs. (Sala I).
• **Democracia en el bar**, de Leo Masliah. Dir.: Jorge Burgos. Sábado: 0.45 hs. (Sala I).
• **El kaso Dora**, de R. Torres. Dir.: Jorge Guala-Pablo Silva. Viernes y sábado: 21 hs. (Sala II).
• **El desperfecto**, de Friderich Durenmat. Dir.: F. Medina. Sábado: 23.30 hs. (Sala II).
• **El Corazón delator**, de E. Alan Poe. Dir.: Guillermo Ghio. Sábado: 1 h. (Sala III).

EL VITRAL. Rodríguez Peña 344. Tel.: 4371-0948. La comedia que faltaba!!! 3er. mes de éxito...
DEBAJO DE LAS POLLERAS
Un acto de amor de Franklin Rodríguez. Con Lucía Nocioni, Valeria Kamenet, Claudia Tassano y Sergio Lumbardini. Dir.: A. Bellizi. Domingo: 20 hs. Ent.: $10.

EMPIRE. Hipólito Yrigoyen. 1934. Tel.: 4953-8254.
La lección de anatomía
Autor y dir.: Carlos Mathus. Viernes 21.30 hs., sábado 22.30 hs. Pl.: $20.

I.F.T.. Boulogne Sur Mer 549. Tel.: 4962-9420.
• **Oscuro paraíso**, de Gerónimo Grillo. Dir.: Daniel Vilches. Viernes y sábado: 22.15 hs. Ent.: $10. (Sala 2).
• **Inmigrantes**, de Gonzalo Martínez. Dir.: Marcelo Alcón. Sábado y domingo: 20 hs. Ent.: $10. (Sala 2).
• **Las dos orillas**, de Mario Cura. Dir.: Marcelo Mangone. Viernes y sábado: 21 hs. Ent.: $10. (Sala 3)
• **La cantante calva**, de Eugene Ionesco. Dir.: Eduardo Pavelic-Stella Maris Pena. Sábado: 20.15 hs. Ent.: $8. (Sala 4).
• **7 veces Chejov**, de Antón Chejov. Dir.: S. Zaramber. Domingo: 20.30 hs. Ent.: $10. (Sala 4).
• **Mimojueves**. Ciclo de la Asociación argentina de Mimo. (Mimario Lacción). Jueves: 20.30 hs. Ent.: $5. (Sala 2).

LA GUARIDA. Jorge Newbery 3519. Tel.: 4554-0141.
BENT
de Martín Sherman. Con Alex Benn, Gustavo Ferrari, Gustavo Monje y elenco. Dir.: Alex Benn. Viernes y sábados 21.30 hs. Ent.: $10.

LA MASCARA. Piedras 736. Tel.: 4307-0566.
Mateo
de Armando Discépolo. Con **Onofre Lovero, Antonio Grimau, Daniel Guerrero, Emilio Conte** y elenco. Dir.: Jorge Paccini. Sábado: 21.30 hs., domingo: 19.30 hs. Ent.: $10.

LA OTRA ORILLA. Tucumán 3527. Tel.: 4862-7718.
Cinco puertas
"Grupo Teatro Libre". Libro y dir.: Omar Pacheco. Sábado: 21 y 23 hs., domingo: 20.30 hs. Ent.: $10.

LA PLAZA (Sala "Pablo Picasso"). Av. Corrientes 1660. Vta. Telefónica: 4323-7200.
SIN VERGUENZAS
Con Arturo Maly, Juan Palomino, Fabián Vena, Esteban Prol, Toti Ciliberto, Cutuli. Dir.: Claudio Hochman. Jueves y viernes: 21 hs., sábado: 21.30 hs., domingo: 21 hs.
FAVIO POSCA
"El perro que los parió". Sábado: 23.45 hs. Pl: $20.

LA PLAZA (Sala "Pablo Neruda"). Av. Corrientes 1660. Vta telefónica: 4323-7200.
EL CUARTO AZUL
de Davis Hare (adapt. de "La Ronda", de Arthur Schnitzler). Con Soledad Silveyra y Osvaldo Laport. Dir.: Manuel González Gil. Jueves y viernes: 21 hs., sábado: 21.30 hs., domingo: 20.30 hs. Pl.: $30.
ESQUIZOPEÑA
Por "Fernando Peña". Sábado: 23.45 hs. Pl.: $15.

LA PLAZA (The Cavern Club). Av. Corrientes 1660. Vta. Telefónica: 4323-7200.
• **Torri** dice: "no me escuchen". Sábado: 22 hs.
• **Democracia en el bar**, de Leo Masliah. Dir.: Jorge Burgos. Domingo: 20.30 hs.

LIBER/ARTE (Sala "Javier Villafañe"). Av. Corrientes 1555. Tel.: 4375-2341.
• **Sergio Lumbardini** en: "1966". Viernes: 0.30 hs.
• **Varieté**. Humor, magia y música con el mago "Merpin", "Sergio Lumbardini" y "Cachi". Sábado: 23.30 hs. Ent.: $6.
• **Los Tramontinas**. Humor. Sábado: 1 h.
• **La pluma que araña el corazón de la vida**. Con Patricia Astrada. Dir.: Julio Ordano. Domingo: 20 hs.
• **Matarás a tu madre**. Autor y dir.: Mariano Moro. Jueves: 21.30 hs., sábado: 22 hs.
• **Victimas del deber**, de E. Ionesco. Grupo "Los Pepe Biondi". Sábado: 21 hs. Ent.: $5

LOLA MEMBRIVES. Corrientes 1280. Tel.: 4381-0076.
LA CENA DE LOS TONTOS
Con **Guillermo Francella, Adrián Suar, Roberto Carnaghi**, Damián De Santo, Victoria Onetto, José Luis Mazza. Dir.: Luis Agustoni. Jueves y viernes: 21 hs., sábado: 20.30 y 23 hs. Loc. en vta. desde $15.

LYF. Per. Perú 823. Tel.: 4362-3348.
La mágica zarzuela
Dir.: Elisa Blanca. Domingo: 19 hs.

MARGARITA XIRGU. Chacabuco 875. Tel.: 4300-2448.
ARLEQUINO
Por "La Banda de la risa". Versión libre de la obra "Arlequino, servidor de dos patrones" de Carlo Goldoni. Puesta en escena y dir.: Claudio Gallardou. Viernes y sábado: 21.30 hs., domingo: 20.30 hs. Ent.: $15.
PESADILLA DEL ACTOR
Dir.: Cristina Moreyra. Sábado: 19 hs. Ent.: $10.
ENCANTAMIENTO
Espectáculo de flamenco. Con "Sibila" y su ballet Al-Andalus. Domingo: 18 hs.

OPERA. Av. Corrientes 860. Tel.: 4326-1335.
LOS MISERABLES
El musical creado por Alain Boublil y Claude Michel Schonberg. Martes a viernes: 20.30 hs., sábado: 21.30 hs., domingo: 18.30 hs. **Despedida 22 de octubre despedida**.

PALERMO. Paraguay 4229. Tel.: 4831-6595.
CLAC
de Luis Cano. Con Gerardo Baamonde y Enrique Federman. Dir.: Virginia Lombardo. Sábado: 22.30 hs. Ent.: $10.
THOBARICH, THE MOVIE-
Proyecto G. Títeres para adultos. Con Myriam Salto, Lucía Marachli y Los Quintana. Domingo: 20 hs. Ent.: $4. **Despedida**.

PATIO DE ACTORES. Lerma 568. Tel.: 4772-9732.
Prometeo olvidado
de Eugenio Soto y Laura Yusem. Dir.: Laura Yusem. Sábado: 21 hs. Ent.: $10.

PAYRO. San Martín 766. Tel.: 4312-5922.
LA LISTA COMPLETA
de Jorge Goldenberg. Con Felisa Yeni, David Sznek, Daniel Alvarado y elenco. Dir.: Diego Kogan. Viernes y sábado: 21 hs., domingo: 19 hs. Pl.: $15.
VENUS Y ADONIS
de William Shakespeare. Con Bernardo Forteza. Dir.: Sergio Amigo. Viernes: 23 hs.

PICADILLY. Av. Corrientes 1524. Tel.: 4373-1900/4375-3706.
DESANGRADAS EN GLAMOUR
Con Ana Acosta, Sandra Ballesteros, Marta Bianchi, Julieta Ortega, Florencia Peña y Carola Reyna. Dir.: José María Muscari. Jueves: 21 hs., viernes y sábado: 22 hs., domingo: 20.30 hs. Pl.: $20 (Jueves y domingo: $15).
FRIDAS
de Cristina Escofet. Con **Ana María Casó**. Dir.: Cristina Escofet-Ana María Casó. "V Ciclo de Teatro Semimontado" "9 Lunes 9 Autores". Lunes: 20.30 hs. Ent.: $4.

REGINA. Av. Santa Fé 1235. Tel.: 4812-5470.
CANCIONES MALICIOSAS
de Jon Marans. Con Héctor Bidonde y Juan Manuel Gil Navarro. Dir. musical: Patricia Averbuj. Dir.: Manuel Iedvabni. Jueves a sábado: 21 hs., domingo: 19 hs. Pl.: $15 (jueves: $10).

SALA CARLOS CARELLA. Bartolomé Mitre 970. Tel.: 4345-2774.
EL SUEÑO Y LA VIGILIA
Con "Verónica Oddó" y **Juan Carlos Gené**. Autor y dir.: Juan Carlos Gené. Viernes y sábado: 21 hs., domingo: 20 hs. Pl.: $10.

SANTA MARIA. Montevideo 842. Tel.: 4811-6086.
EL MALENTENDIDO
de Albert Camus. Con **Elsa Berenguer, Ingrid Pelicori, Rita Terranova**, Marcelo Nacci y Carlos Giordano. Dir.: **Juan Carlos Gené**. Viernes y sábados: 21 hs., domingo: 20 hs. Ent.: $15.

TEATRO CONCERT. Av. Corrientes 1218. Tel.: 4384-8155/8279.
ALFREDO CASERO
"Solo para entendidos". Viernes-sábados: 22 hs. Loc. en vta. (Boletería: Miércoles, jueves y domingo 12 a 20 hs, viernes-sábado: 14 a 22 hs).
QUIEN ES JANET?
Con Mariana Prommel y Carla Peterson. Invitados: Claudia Lapacó, Rita Cortese, Damián Dreizsik, Pablo Ribot, Vanesa Weinberg y Fita Piotti. Dir.: Claudia Fontán. Jueves: 22 hs.

INFANTILES

GRAL. SAN MARTIN (Complejo Teatral de Buenos Aires). Av. Corrientes 1530. Tel.: 0-800-333-5254. (Pl.: $4).
BELLAS ARTES
Con Martín Carella. Libro y dir.: Gerardo Hochman. Sábado y domingo: 16 hs. (Sala "Martín Coronado").
SONSONANDO
"Collegium Musicum". Domingo: 11 hs. (Sala "Casacuberta").
PASO A PASO

"PANTALEON Y LAS VISITADORAS", con con Angie Cepeda.

Por el "Grupo de Titiriteros del Teatro San Martín". Dir.: Carlos Almeida. Sábado y domingo: 15.30 hs. (Sala "Cunill Cabanellas").

CENTRO CULTURAL RECOLETA (Auditorio). Junín 1930. Tel.: 4803-1041.
LA FLAUTA MAGICA
Cía "Clun". Dir.: Marcelo Katz. Sábado y domingo: 17 hs. Ent.: $6.

NACIONAL CERVANTES (Sala "María Guerrero"). Libertad 815. Tel.: 4816-4224.
PINOCHO
de Collodi. Por el grupo "Libertablas". Actores y títeres. Dir.: Luis Rivera López. Sábado y domingo: 16 hs. Ent.: $6.

ANDAMIO 90. Paraná 660. Tel.: 4374-1484.
Los hijos del juglar
de Darío Luchetta. Dir.: Silvina Katz-Darío Luchetta. Domingo: 16 hs. Pl.: $6 (menores de 3 años: gratis).

ASOCIACION ITALIANA DE BELGRANO. Moldes 2157 (alt. cabildo 2100). Tel.: 4781-0371/4631-8382. Los títeres de "Don Floresto" ptan.:
Pasado por agua
Sábado y domingo: 16 hs. Ent.: $5.

DE LA BODEGA (Vapor de la Carrera-Teatro flotante). Pedro de Mendoza 1800 (y Brandsen). La Boca. Tel.: 4584-7294.
Títeres a bordo
Cuentos y malavares. Domingo: 16 hs. Ent.: $2.

LA GALERA. Galpón de Arte. Humboldt 1591. Tel.: 4771-9295. (Ent.: $6).
Rezetas
"Un musical en la cocina". Dir.: Héctor Presa. Sábado y domingo: 16 hs.

LIBER/ARTE (Sala "Javier Villafañe"). Av. Corrientes 1555. Tel.: 4375-2341. (Ent.: $5).
• **Amor de payasos**, de Ricardo Behrens. Payasos, música y títeres. Sábado: 16.30 hs., domingo: 17 hs.
• **Romeo y Julieta** (Una obra en construcción). Grupo "Puro Grupo". Sábado y domingo: 18 hs.
• **Cuentopataletas**, de María Elena Walsh. Títeres por el grupo "Kukla". Domingo: 16 hs.

MUSEO DE LOS NIÑOS. Av. Corrientes 3247 (Shopping Abasto). Tel.: 4861-2325. Horarios: Martes a viernes: 10 a 20 hs., sábado y domingo: 13, 15.45 y 18 hs. Venía sorprenderte!.

MUSEO SAAVEDRA. Crisólogo Larralde y Av. Gral Paz. Tel.: 4521-5879. (Ent.: $5).
• **Cristobal Colón: un viaje redondo**. Comedia histórica. Libro y dir.: F. Uccello y Héctor López Girondo. Domingo: 15 hs.
• **San Martín, un General sin Remedios**. Comedia histórica. Libro y dir.: F. Uccello y Héctor López Girondo. Domingo: 16.30 hs.

@RAYA:
PLANETARIO DE LA CIUDAD DE BUENOS AIRES "Galileo Galilei". Av. Sarmiento y Belisario Roldán. Tel.: 4772-9265.
• **La Estrella de Belén**
Espectáculo de divulgación Astronómica. Sábado: 15, 16.30 y 18 hs. (Espectáculos para mayores de 7 años). Ent.: $4.

REPUBLICA DE LOS NIÑOS. Camino Gral. Belgrano y 501. (Gonnet). Tel.: (0221)424-1206/1409. **ATRACCIONES UNICAS!!!**. Circo, teatro, títeres, cine, barco, tren, granja, pulpería, parque de diversiones. Sábado y domingo: 11 a 20 hs.

ZOO DE BUENOS AIRES. Av. Las Heras y Av. Sarmiento. Tel.: 4806-7411.
Divertido por naturaleza!
Cursos de granja, de reptiles, de fauna y fotografía animal. Festejo de cumpleaños. Martes y domingo: 10 a 18 hs. Pasaporte: $8 (menores de 12 años: gratis).

VARIEDADES

BAR SUR. Estados Unidos 299. Tel.: 4362-6086. "Ricardo Montesino" pta.: 33 años con el tango y la cultura. Un show "Tradicional y participativo" en la casa más antigua de San Telmo. Gran elenco. Wine-Bar abierto desde las 18 hs. Show continuado de 20 a 4 hs. Ent.: $15. (pizza libre).

"SINVERGüENZAS", comedia, en la sala Pablo Picasso.

CAFE TORTONI. (Sala "Alfonsina Storni"). Av. de Mayo 829. Tel.: 4342-4328/(15)4915-7780.
LOS COSOS DE AL LAO
Gustavo Paglia (bandoneón), Fabián Adell (piano), Rudy May (violín) y Hernán Paglia (contrabajo). Hoy: 21 hs. Ent.: $10.
SILVANA GREGORI
en: "Una arrabalera de hoy". Hoy: 23.30 hs. Ent.: $11.

CAFE TORTONI (Bodega). Av. de Mayo 829. Tel.: 4342-4328.
CREOLE JAZZ BAND
Viernes: 23 hs.
FENIX JAZZ BAND
Jazz tradicional. Sábado: 23.15 hs. Ent.: $10.

CLUB DEL VINO. Cabrera 4737. Tel.: 4833-0050.
• **ENCUENTRO A TODO TANGO**. Con "Ubaldo De Lío", "Néstor Marconi Trío" y "Nuevo Quinteto Real". Sábado: 22 hs. Entrada: $30.
• **MIMI MAURA** y su Orquesta Atípica. Tangos. Hoy: 1 h. Ent.: $7.
• **PASADO CARNAL**. Teatro, mujeres y humor. Domingo: 20.30 hs. Ent.: $10.
• **REINCIDENTES**. Martes: 21 hs. Ent.: $8.
• **SOMETIDOS POR MORGAN**. Rock. Miércoles: 21 hs.
• **ATILIO STAMPONE** y su Quinteto. Jueves: 22 hs. Ent.: $20.
• **LILIANA HERRERO-DELFINA ARIAS**. Viernes: 22 hs. Ent.: $10.
• **VALENTINO JAZZ BAZAR**. Viernes: 1.15 hs. Ent.: $12.

FANTASTICO. Rivadavia 3475 (Once).
LA AUTENTICA BANDA DE RODRIGO
Sombras. Hoy: 23 hs.

GOLDEN. Lavalle 345. Tel.: 4313-4323.
Show exclusivo para mujeres
"The strip boys". Despedidas de soltera, divorcios, cumpleaños. Viernes y sábado: 21 hs. Ent.: $20 (c/consumición).

LA CASA DE JOSE HERNANDEZ. México 524. Tel.: (15) 4354-9745.
Tributo a Astor Piazzolla-Miles Davis
Con Manuel Fraga (piano), Alfredo Remus (contrabajo), Néstor Astarita (batería), Juan Cruz Urquiza (trompeta), Cesar Angeleri (guitarra) y Daniel Binelli (bandoneón). Sábado: 23.45 hs. Ent.: $15.

LA CASONA DEL CONDE DE PALERMO. Honduras 3852. Tel.: 4862-5215.
JAF
Hoy: 23 hs. Ent.: $10

LA COLORODA. Rojas y Yerbal. (Caballito). Tel.: 4901-1927.
Fughu-Cristina-Ironía
Hoy: 22 hs.

LA CUMPARSITA. Chile y Balcarce. Tel.: 4361-6880-4302-3387. **Alberto Podestá, Juan Carlos Granelli, Juan Carlos Godoy, Ricardo Martín, Alberto Hidalgo** y elenco. Dir. gral.: Juan Atanás. Diariamente: 22.30 hs.

LA DAMA DE BOLLINI. Pje. Bollini 2281. Tel.: 4805-6399.
• **ROSARIO MAGALDI**. Poesías y cuentos en inglés. Autores: Ernest Hemingwy, James Joyce, William Shakespeare, entre otros. Sábado: 20 hs. Ent.: $8 (c/consumición).
• **THE SHEPHERDS**. Folk irlandés. Sábado: 23.30 hs. Ent.: $10 (c/consumición).

LA TARANTELA. Medrano 476. Tel.: 4983-5186.
CENA-SHOW
Diversión y mucho... **baile**. Tenedor y canilla libre. Cotillón. Despedidas y agasajos. Viernes y sábado.

LA TRASTIENDA. Balcarce 460. Tel.: 4342-7650.
DE BOCA EN BOCA
Cuarteto vocal e instrumental de música étnica: Soledad Escudero, Marcela Benedetti, Viviana Pozzebon y Alejandra Tortosa. Sábado 14 de octubre: 22 hs. Ent.: $15.

LOS TRONCOS. Suipacha 732. Tel.: 4322-1295. "Ricardo Basalo" y su "Fogón criollo" pta.:
NACHA ROLDAN
Socavón
Canto Sur, "Corazón de Quebracho" y gran elenco. "Cena-Show". Parrilla. Peña folclórica bailable. Hoy: 22 hs.

METROPOLIS. Santa Fé 4300 (Plaza Italia).
• **LA NUEVA LUNA-LOS LEALES**. Hoy: 23 hs.
• **RED-TERNURA**. Domingo: 23 hs.

MONTANA. Av. Beiró y Cuenca (Villa del Parque). Tel.: 4501-5529. Rock...
Lado negro-El Burdel
"Colocol". Hoy: 22 hs.

MUSEO VIVO DEL TANGO. Piedras 720. Tel.: 4362-2099.
Unico en Buenos Aires!
Un encuentro con la historia del tango. Teatro. Café concert. Orquesta Lucho Repetto. Canta: Marcelo Sobral. Bailarines. Todo en un mismo lugar. Goyeneche, Piazzolla, Troilo, Gardel...y baile. Dir.: Ricardo Cristofani-.Diariamente: 21 hs. (Todo: $35).

OLIVERIO (Allways). Av. Callao 360. (Bauen Hotel). Tel.: 4372-6906.
• **SENTIR FLAMENCO**. Con "Marcela Suez" y Cía. "Arte Flamenco". Dir.: Marcela Suez. Viernes: 22 hs., sábado: 21 hs.
• **LEO MASLIAH** pta: "Ex hitos". Humor. Sábado: 23 hs. Ent.: $15.
• **HECTOR STARK TRIO**. Con Machy Madeo (bajo) y Gustavo Ciardi (batería). Hoy: 1 h.
• **ADRIAN ABONIZIO**. Jueves: 22 hs. Ent.: $10.
• **RICARDO PUGLIESE** (guitarra). Tangos. Miércoles: 21 hs.

OPERA PRIMA. Paraná 1259. Tel.: 4812-8271.
ERNESTO ACHER
en: "Humor con Acher". Viernes: 22.30 hs.
JORGE NAVARRO TRIO
Jorge Navarro (piano), Arturo Puertas (contrabajo) y Fernando Martínez (batería). Sábado: 22.30 hs.

PARQUE DE LA COSTA. Estación Delta (Tren de la Costa). Informes: 4732-6300.
Pasaporte único: $12
Podés disfrutar de más de 40 juegos y shows exclusivos, todas las veces que quieras, durante todo el día. **Abierto sábados y domingos de 11 a 20 hs.**

SABOR A TANGO. Av. Belgrano 2378. Tel.: 4942-2591/4308-6062.
PATRICIA VEL-ALBERTO BIANCO
Osvaldo Rizzo (Pichuquito) y su orquesta-,"Los Gauchos Argentinos" (cuchillo, lanza y boleadoras), **Viento Norte** (música andina). Bailan: Verónica Salmerón y Mariano Suazo, Gisel Durán y Roberto Canelo. Cena: 21, show: 22 hs. Martes a domingo.
Todos los **Sábados** después de media noche... **se armo la milonga!!!** para bailar tangos y otros ritmos. Actuación de **Los Reyes del Tango**. Sorteos. Elegante sport. Ent.: $10 (c/consumición).

SARAJEVO. Defensa 827 (San Telmo). Tel.: 4361-1160.
• **ASCENSOR**. Pop. Hoy: 0 h. Ent. libre.
• **EXTRABALL**. Hoy: 0.30 hs. Ent.: $3 (en el "Sótano").

VISIONARIO. Av. Corrientes 1743. Tel.: 4371-8373.
MARTIN PAVLOVSKI
(piano). Viernes y sábado: 0 h. Ent.: $10.

ALL BOYS CON BUEN PORVENIR

El Porvenir y All Boys saben mucho de blancos y negros, porque además de llevar esos colores en sus camisetas superaron ambos un comienzo de torneo bastante oscuro y ahora desean construir un futuro con mucha más claridad.

Tratando de dar un nuevo paso hacia ese objetivo, eso sí, los dos apelaron a diferentes estrategias. El Porvenir quiso hacer valer la localía y pretendió hacerse de la iniciativa desde el mismo comienzo del partido y All Boys se paró atrás con firmeza y buscó salir de contra.

De los dos esquemas, el más fructífero resultó el del visitante porque, después de un par de aproximaciones locales (las dos en los pies del "Huracán" Cardozo, bien resueltas por De Nicola) All Boys llegó a la apertura del marcador casi en su primera jugada de peligro.

GOL DE ALL BOYS: A los 12 minutos, Blanco encabezó una veloz jugada de contraataque llevando el balón unos 20 metros. Llegando al área abrió para la izquierda, por donde entraba Dezzotti, quien con un zurdazo seco hizo estéril el cachetazo que Cambiasso le dio a la pelota.

El gol le dio más fuerza todavía a las posturas que habían adoptado. El Porve empujó con más bríos todavía y All Boys se mostró agazapado, a la espera de que le dieran un centímetro para poder meter un estiletazo.

Cardozo tuvo el empate en dos intervenciones, pero volvió a perder con De Nicola en la primera (el arquero le desvió un derechazo infernal) y con Virdardi, que sacó en la línea su remate, en la segunda.

De Nicola volvió a salvar al visitante ante Cardozo nuevamente y All Boys (que debió cambiar a Bogni por Ferreira porque estaba lesionado) llegó al segundo en otra contra.

SEGUNDO DE ALL BOYS: Otra vez All Boys agarró mal parado a El Porvenir y aprovechó al máximo su oportunidad. A los 28, Yáñez recibió de Dezzotti, encaró a Cambiasso y tocó suave, colocando la pelota junto al palo izquierdo. Dos a cero.

Blanco casi mete el tercero, pero su remate se fue apenas por encima del travesaño, y a partir de allí todo fue del conjunto local que, alentado por la gente y tocado en su amor propio, se fue con todo en busca del descuento.

Un zurdazo de Aróstegui parecía tener destino de red, pero después de desviarse en Martín Méndez terminó siendo un córner inofensivo.

All Boys se había olvidado del arco de Cambiasso y se había refugiado cerca del propio. Entonces, pasó algunos sofocones más -su arquero respondió siempre que fue llamado a trabajar- pero logró superar el temblor y terminó la primera etapa manteniendo la ventaja de dos goles que logró lastimando de contra. Quizás la diferencia haya sido exagerada, pero el fútbol no premia merecimientos ni a aquellos equipos que generan más situaciones de gol sino que le brinda alegrías a aquellos que son prácticos y concretan.

● SEGUNDO TIEMPO

Si en el arranque del partido ya habían mostrado cuáles eran sus intenciones, el 2-0 con el que comenzó la segunda etapa agudizó los planteos expuestos por uno y otro. El Porvenir se plantó en la mitad de la cancha y a partir de allí buscó el descuento, a veces con cierta desesperación. All Boys lo dejó progresar hasta tres cuartos de cancha, donde le peleó la pelota para poder salir de contra.

El equipo local pudo ganar, tuvo sacrificio y le sobró esfuerzo. Pero al no poseer ideas, sus llegadas quedaron reducidas a jugadas con pelota parada o a remates desde media y larga distancia, que en general murieron en las manos de De Nicola. Manejado por la inteligencia de José Luis Villarreal y el despliegue de Pizella, All Boys trató de regular el desgaste físico y el paso de los minutos.

EL PORVENIR CON DIEZ: A los 42, Andrade le entró con todo a Ferrero y vio la roja.

Así se fue consumiendo el tiempo hasta que llegaron al final del partido.

El volante albo, Pizella, anticipa bien y logra llevarse la pelota, cuando la esperaba Cardozo.

EL PORVENIR	0	ALL BOYS	2

EL PORVENIR: Cambiasso; Lago, Delfino, Franchini y Báez; Pignata, Almirón, Cinto y Colliard; Aróstegui y Cardozo. **SC**: Cicoy, Tieri, Andrade, Quagliaro y Amadei. **DT**: Omar Larrosa.

ALL BOYS: De Nicola; Méndez, Lugo, Virardi y Bogni; Pizella, Villarreal, Yáñez y Ferrero; Blanco y Dezzotti. **SC**: Guzmán, Ferreira, Marano, Giliberti y Usuriaga. **DT**: Salvador Pasini.

Arbitro: Diego Abal
Cancha: El Porvenir.

Damián Yáñez recibe la pelota con el pecho y va a emprender una veloz corrida por el sector izquierdo. Buen ataque albo.

Blanco, Recibido Como los Dioses

Marcelo Blanco dejó un buen recuerdo en El Porvenir. Hoy de vuelta en All Boys, donde fue titular por primera vez (debió purgar cinco fechas de suspensión que arrastraba del último torneo y siete días atrás fue al banco de suplentes e ingresó en el segundo tiempo) fue muy bien recibido por el público local cuando el conjunto visitante apareció en el campo de juego. Cuando la delegación de All Boys llegó al estadio, Blanco manifestó que "acá me trataron muy bien y la verdad es que estuve muy cómodo. Pero yo les había aclarado que cuando se venciera mi contrato, si aparecía una oferta económica mejor tomaría decisión de irme, porque uno es un profesional y además tiene una familia para mantener". Blanco fue recibido con todos los honores.

• **PRESENCIAS:** El día espectacular ayudó para que mucha gente del fútbol se acercara hasta Gerli para ver El Porvenir-All Boys. Como cada vez que tiene un rato libre, Esteban Cambiasso fue a ver a su hermano Nicolás -el arquero del conjunto local- y se llevó todas las miradas femeninas. En la platea se pudo ver a algunos asistentes de Boca -club que "apadrina" a El Porvenir- y también a Miguel Angel Russo, entrenador de Lanús, y su colaborador Fabián "Patón" Mainardi. Dicen que fueron a ver a un jugador del Porve.

Crónica Edición de la Tarde. Director: Mario Alberto Fernández. Redacción, Administración y Publicidad: Azopardo y Garay. Teléfonos: 4361-1001/1051. Fax: 4361-4237 (E-Mail: editor @ cronica.com.ar)